

Kurulumuz organizasyonu ve Türk Hava Yolları (THY) iş birliğinde 28 Mayıs 2018 - 2 Haziran 2018 tarihleri arasında Namibya'ya yönelik bir ticari heyet programı düzenlenecek olup; Windhoek ve Swakopmund'a ziyaret kapsamında Türkiye-Namibya İş Konseyi Ortak Toplantısı, iş görüşmeleri ve ilgili kurum-kuruluşlar ile toplantıların gerçekleştirilmesi ve Turizm Networking Konferansı ve Fuarına katılım gösterilmesi öngörülmektedir.

2017 yılı itibarıyla Namibya'nın yıllık ihracatı 5,7 milyar ABD Doları, ithalatı ise 8,5 milyar ABD Doları olarak gerçekleşmiştir. Namibya'nın en önemli ihracat ürünü elmadır ve ihracatın yaklaşık dörtte birini elmad ihracatı oluşturmaktadır. Çinko, bakır, balık, uranyum, üzüm, bira, sığır eti ve canlı sığır, petrol yağı, granit, kurşun ve mermer diğer başlıca ihracat ürünleridir.

Türkiye'nin ihracatında önem taşıyan başlıca ürünler ise, petrol yağları, çinko, karbonat, izole edilmiş kablo ve teller, taş ve maden işleme makineleri, halı ve makarnadır. İthalatta ise en önemli ürünler odun kömürü ve florspattır.

Namibya'da lojistik, turizm, imalat ve tarım stratejik sektörler olarak belirlenmiş olup ilaç, demiryolu ıslahı, enerji ve inşaat alanlarında önemli iş ve yatırım fırsatları bulunmaktadır.

Bu bilgiler ışığında, kısıtlı katılımlı düzenlenecek ziyarete katılmayı arzu eden üyelerimizin 11 Mayıs 2018, Cuma günü mesai bitimine kadar <https://portal.deik.org.tr/KatilimFormu/671/10580> bağlantısında yer alan katılım formunu doldurarak, dekontu DEİK'e (İlkimeylül BİÇER E-posta: [africa@deik.org.tr](mailto:africa@deik.org.tr), Tel: 0212 339 50 70) iletmeleri rica olunur.

Anılan ziyarete üyelerinizin katılımının teşvik edilmesi yönünde desteklerinizi esirgemeyeceğiniz inancıyla saygılar sunarım.

**Caner ÇOLAK**  
**Genel Sekreter**

**İletişim:** İlkimeylül BİÇER, İş Konseyleri Koordinatör Yardımcısı  
**E-posta:** [africa@deik.org.tr](mailto:africa@deik.org.tr) | **Tel:** 0212 339 50 70

**Ek-1:** Taslak Program  
**Ek-2:** Namibya Ülke Raporu  
**Ek-3:** Namibya Yatırım Projeleri

**Katılım Koşulları:**



DEİK  
NAMİBYA TİCARET HEYETİ PR  
11.05.2018 10:44 - NO: 2018 - 3291  
KONTROL: 6B7104111

- Başvuru formunun doldurulurken web tarayıcısı olarak **Google Chrome** kullanılması önemle rica olunur.
  - **Paket program bedeli 1.800 ABD Dolarıdır.** Paket programa dahil hizmetler: İstanbul-Johannesburg ve Johannesburg-Windhoek gidiş-dönüş uçak biletleri, konaklama, transferler, vize ücretleri (Namibya & Güney Afrika), toplantılar ve yemekler.
  - THY ile protokol kapsamında tahsis edilen biletler için değişiklik/iptal/iade yapılamamakta ve mil işlenmemektedir.
  - Katılımcıların başvurularını iptal etmeleri durumunda ödemelerinin iadesi mümkün olmayacaktır.
  - Türkiye içerisindeki bağlantı uçuşları ödemeye dahil olmamaktadır. Anılan bağlantı uçuşlarını tarafımızdan yapıldığı takdirde ekstra bir ödeme gerekmektedir.
- 
- Ödeme seçenekleri, formu doldurduktan sonra ekrana gelecektir. Ödeme hesaba havale veya online olarak kredi kartı ile yapılabilmektedir.

**Banka Adı : TÜRKİYE İŞ BANKASI BEYOĞLU ŞUBESİ (1011)**  
**Hesap Adı : DIŞ EKONOMİK İLİŞKİLER KURULU / AFRİKA**  
**Swift : ISBKTRISXXX**  
**IBAN : TR21 0006 4000 0021 0113 3146 38 USD**

- Başvuru ve ödemeler için son tarih: 8 Mayıs 2018 Salı
- Ödeme esnasında bilgiler eksiksiz girildiği takdirde, makbuzunuz tarafınıza gönderilecektir.
- Havale yoluyla ödeme yapıldığı takdirde, ödeme dekontlarının DEİK'e (İlkim Eylül BİÇER, [africa@deik.org.tr](mailto:africa@deik.org.tr)) iletilmesi rica olunur. (Kredi kartı ile ödeme yapıldığında bu işleme gerek yoktur.)

\*\*\*Bu e-posta sistem tarafından otomatik olarak üretilmiştir. Lütfen yanıtlamayınız.

River Plaza Büyükdere Cad. Bahar Sok. No:13/9-10 34394 Levent İstanbul Türkiye  
Tel: (0212) 339 50 00 (pbx)  
Faks: (0212) 270 30 92



## DEİK HEYETİNİN NAMİBYA ZİYARETİ

### Taslak Program

#### PAZAR 27 Mayıs 2018

23.30 İstanbul Atatürk Havalimanı Dış Hatlar Terminalinde Buluşma

#### PAZARTESİ 28 Mayıs 2018

01.35 - 10.25 İstanbul (IST) – Johannesburg (JNB) Uçuşu (TK42, Uçuş Süresi 9s50d)

12.00 - 14.00 Türkiye-Güney Afrika Çalışma Yemeği

17.55 - 20.00 Johannesburg (JNB) – Windhoek (WDH) Uçuşu (TK8344, Air Namibia, Uçuş Süresi 3s55d)

20.00 - 20.30 Havalimanından Otele Transfer ve Yerleşme

#### SALI 29 Mayıs 2018

07.30 - 14.00 Turizm Networking Konferansı

14.00 - 14.30 T.C. Windhoek Büyükelçisi Sayın Berin Makbule Tulun ile Görüşme

15.00 - 15.30 Transfer ve Varış

15.30 - 17.00 Birinci Türkiye-Namibya İş Konseyi Ortak Toplantısı

17.00 - 19.00 Serbest Zaman

19.00 - 19.30 Transfer ve Varış

19.30 - 21.30 Networking Resepsiyonu

#### ÇARŞAMBA 30 Mayıs 2018

08.00 - 09.00 Otelde Kahvaltı

09.30 - 10.00 Otelden Transfer ve Varış

10.00 - 13.00 Kurumsal Ziyaretler (Bakanlıklar ve Sektörel Kuruluşlar)

13.00 - 13.30 Transfer ve Varış

13.30 - 14.30 Öğle Yemeği

14.30 - 15.00 Transfer ve Varış

15.00 - 17.00 18. Geleneksel Namibya Turizm Fuarı Ziyareti (<http://nte.nmh.com.na>)

17.00 - 19.00 Serbest Zaman

19.00 - 20.30 Akşam Yemeđi

**PERŞEMBE 31 Mayıs 2018**

08.00 - 09.00 Otelde Kahvaltı ve Check-out

09.00 - 12.30 Windhoek-Swakopmund Transferi ve Varıř

12.30 - 13.30 Otele Yerleřme ve Öğle Yemeđi

13.30 - 16.30 Kurumsal Ziyaretler

16.30 - 19.00 Sosyal Program

19.00 - 20.30 Akşam Yemeđi

**CUMA 1 Haziran 2018**

07.00 - 08.00 Otelde Kahvaltı ve Check-out

08.00 - 11.30 Swakopmund-Windhoek Transferi ve Varıř

11.30 - 12.00 Havalimanına Transfer ve Varıř

14.15 - 16.00 Windhoek (WDH) – Johannesburg (JNB) Uçuřu (TK8343, Air Namibia, Uçuř Süresi 3s55d)

18.25 Johannesburg (JNB) – İstanbul (IST) Uçuřu (TK43, Uçuř Süresi 9s35d)

**CUMARTESİ 2 Haziran 2018**

05.00 İstanbul Atatürk Havalimanına Varıř

# NAMİBYA ÜLKE BÜLTENİ

2017



DIŞ EKONOMİK İLİŞKİLER KURULU  
FOREIGN ECONOMIC RELATIONS BOARD

## İçindekiler

Genel Bilgiler .....	2
Siyasi Yapı .....	2
Genel Ekonomik Görünüm .....	3
Para Politikaları.....	4
Maliye Politikaları.....	4
Döviz Politikaları .....	4
Bölgesel Eğilimler .....	5
Yıllık GSYİH Büyüme Oranları (\$) .....	6
Yıllık Enflasyon Oranları (\$).....	6
Sektörler .....	7
Tarım ve Hayvancılık.....	7
Sanayi .....	8
Madencilik .....	8
İnşaat.....	8
Dış Ticaret.....	9
Ülkenin Dış Ticareti (1000 \$) .....	9
İthalat yaptığı başlıca ülkeler (1000\$) .....	9
Namibya'nın İthalatında Başlıca Ürünler (1000\$) .....	10
İhracat yaptığı başlıca ülkeler (1000\$).....	10
Namibya'nın İhracatında Başlıca Ürünler (1000\$) .....	11
Yatırımlar .....	11
Doğrudan Yabancı Yatırımlar (milyon dolar) .....	12
Türkiye ile Ekonomik ve Ticari İlişkiler.....	13
Türkiye ile İkili Ticaret.....	13
Türkiye -Namibya Dış Ticaret Göstergeleri (ABD Doları, 1000) .....	13
Türkiye'nin Namibya'ya İhracatında Başlıca Ürünler (1000\$) .....	13
Türkiye'nin Namibya'dan İthalatında Başlıca Ürünler (1000\$) .....	14
Faydalı Bilgiler.....	15
İletişim .....	16

# NAMİBYA CUMHURİYETİ

## Genel Bilgiler

Resmi Adı	: Namibya Cumhuriyeti
Yönetim Şekli	: Cumhuriyet
Cumhurbaşkanı	: Hage Geingob (2015'ten beri)
Yüz Ölçümü	: 825.418 km <sup>2</sup>
Toplam Nüfus	: 2.281.000 (2015, IMF tahmin)
Nüfus Artış Hızı	: % 2.1
Ortalama Yaşam Süresi	: 64
Etnik Dağılım	: Ovambo %87.5, Melez %6.5, diğer %6
Dini Dağılım	: Hristiyan %90, yerel dinler %10
Okuma Yazma Oranı	: % 76.5
Konuşulan Diller	: İngilizce (resmi), Ovambo, Kavango
Başkent	: Windhoek
Başlıca Büyük Şehirler	: Windhoek, Rundu, Walvis Bay
Para Birimi	: Namibya doları
Saat Farkı	: -1

### Üyesi Olduğu Uluslararası Kuruluşlar:

Lomé Konvansiyonu (ACP); Afrika Kalkınma Bankası (AFKB); Afrika Birliği (AfB); İngiliz Milletler Topluluğu (CN); 77'ler Grubu (G-77); Uluslararası Ceza Mahkemesi (ICt); Bağlantısızlar Hareketi (NAM); Kimyasal Silahları Yasaklama Örgütü (OPCW); Güney Afrika Gümrük Birliği (SACU); Güney Afrika Kalkınma Topluluğu (SADC); Birleşmiş Milletler (UN)

## Siyasi Yapı

Namibya, Güney Afrika Cumhuriyeti yönetimi öncesinde bir Alman kolonisiydi. I. Dünya Savaşı'nda Güney Batı Afrika adı altında Güney Afrika Cumhuriyeti'nin kontrolüne girmiştir. 1966'da Güney Afrika Cumhuriyeti'nin Birleşmiş Milletler'in Namibya'dan çekilmesini öngören kararına uymaması üzerine silahlı mücadele başlamıştır. Güney Afrika, Birleşmiş Milletler'in; ateşkes ilan edilmesini, Güney Afrika askerlerinin bölgeden çekilmesini ve BM güvenlik güçlerinin gözetiminde serbest seçimler yapılmasını öngören kararını ancak 1988'de kabul etmiştir. 1989'da bağımsız Namibya'nın anayasasını hazırlamak üzere bir Kurucu Meclis seçilmiştir. 21 Mart 1990'da Namibya bağımsızlığını kazanmıştır.

Namibya çok partili demokratik sistemle yönetilen üniter bir devlettir. Başkanlık ve parlamento seçimleri eş anlık olarak 5 yılda bir yapılmaktadır. Bağımsızlık hareketini de yürüten Güneybatı Afrika Halk Örgütü ülke siyasetine yön vermektedir. Ciddi bir siyasi rakibi bulunmamaktadır.

## Genel Ekonomik Görünüm

	2012	2013	2014	2015	2016
GSYİH (milyar\$)	13,0	12,7	12,8	11,5	11,0
KİŞİ BAŞI GSYİH (\$)	5.762	5.524	5.470	4.823	4.506
BÜYÜME (%)	5,1	5,7	6,3	5,7	3,8
İhracat (milyar \$)fob	4,4	4,6	4,6	4,0	4,2
İthalat (milyar \$)fob	6,5	6,6	7,2	6,9	7,1
Dış Borçlar (milyar \$)	4,2	4,3	5,3	6,6	6,1
Enflasyon Oranı (%)	6,7	5,7	5,3	3,4	6,6
Cari İşlemler Dengesi (%)	95,9	-30,2	89,7	56,5	-1,4

Kaynak: BMI

Namibya kişi başına düşen yaklaşık 7.000 dolar ile Dünya Bankası'nın gelir sınıflandırmasında üst-orta ülkeleri arasında yer almaktadır. 2,3 milyon gibi çok düşük bir nüfusa oranla zengin sayılabilecek kaynaklara sahiptir. Buna rağmen dünyada gelir dağılımının en bozuk olduğu ülkelerden biri olarak anılmaktadır.

Tarım ve hayvancılık, balıkçılık, gıda işleme, madencilik, cevher ve elmas işleme Namibya'daki en temel ekonomik faaliyetlerdir.

Nüfusun büyük bir çoğunluğu yaşamını doğrudan ya da dolaylı olarak tarımsal faaliyetlerle sürdürmektedir. Kırsal kesimde hanehalkının yarısı tarımsal faaliyetleri geçimlik olarak yürütmektedir. Bu da sektörün potansiyelinin çok altında istihdam ve üretim sağlamasına yol açmaktadır.

Ülke madenler bakımından oldukça zengindir. En çok elmas, uranyum, altın, çinko, kurşun ve manganez çıkarılmaktadır. Uranyum üretiminde dünyada altıncı sıradadır. Yine dünyada en kaliteli elmas çıkarılan ülkelerden biridir.

İmalat sanayi başta et, balık, sebze ve meyve işleme olmak üzere gıda işleme; cevherden ergitme yöntemiyle bakır ve çinko üretimi ve elmas işleme sektörlerinde yoğunlaşmaktadır.

Lojistik, turizm, imalat ve tarım sektörleri stratejik sektörler olarak belirlenmiştir. Dolayısıyla bu sektörlerle yapılacak yatırımlarda artışlar görülebilir.

Ülke, ekonomik hayatı olumsuz yönde etkileyen, mevcut potansiyelin değerlendirilememesine sebep olan büyük yapısal sorunlarla yüzyüzedir. Ülkede iş yapmanın maliyeti yüksektir. Vasıflı işgücü bulmak zordur. İşgücü piyasası çok katıdır. Üretimde verimlilik çok düşüktür. Finansman araçlarına erişimde büyük zorluklar yaşanmaktadır. Eğitimde hem fiziki ve beşeri imkanlar hem de eğitim kalitesi çok yetersizdir. Mevcut eğitim işgücüne piyasanın talep ettiği vasıfları kazandırmaktan çok uzaktır.



### **Para Politikaları**

Namibya Doları bire bir oranla Güney Afrika Randı'na sabitlenmiştir. Faiz oranlarında Güney Afrika Merkez Bankası'nın faiz oranları baz alınmaktadır. Namibya Merkez Bankası, parasal ve finansal istikrar Güney Afrika Merkez Bankası'nın uyguladığı para politikasına bırakıldığından, geleneksel para politikası araçlarını kullanmamaktadır.

Namibya Merkez Bankası, sınırlı olarak, ticari bankaların rezervlerini etkilemede repo faiz oranlarını kullanmaktadır. Diğer taraftan son yıllarda repo faiz oranlarını Güney Afrika Merkez Bankası'ninkinden daha yüksek tutarak sermaye girişini desteklemektedir.

### **Maliye Politikaları**

Yetkililer mali istikrarı ve ekonomik büyümeyi sağlamaya yönelik bir maliye stratejisi izlemeye çalışmaktadır. Hükümetin, ekonomiyi küresel ekonomik krizin etkilerinden korumak için zamanında almış olduğu canlanmaya yönelik tedbirler ekonominin iyileşmesine yardımcı olmuştur. Özellikle 2011/2012 mali yılında (1 Nisan – 31 Mart) başta istihdamı artırmak üzere ekonomiyi canlandırmak için kamu harcamaları büyük ölçüde artırılmıştır. Buna karşın sürdürülen bu genişleyici mali tutum 2007-2009 dönemini kapsayan ve 3 yıl süren bütçe fazlası verme başarısını tersine çevirmiştir. Bu nedenle hükümet kamu harcamaları taahhütlerini orta vadeli harcama programının gerisine çekerek maliye politikasını sıkılaştırmaya başlamıştır. Hükümet böylece 2011/2012 mali yılı GSYİH'nin %9,7'si kadar tahmin edilen bütçe açığını 2014/2015 mali yılında GSYİH'nin %0,4'üne kadar düşürmeyi hedeflemektedir.

### **Döviz Politikaları**

Döviz kontrole tabidir. Ülkeye sermaye girişinde Namibya Merkez Bankası'nın onayı gerekmektedir. Namibya, Ortak Para Bölgesi'nin bir üyesidir. Ortak Para Bölgesi ülkelerine paralel olarak döviz kontrollerini tedricen gevşetmektedir. Geniş anlamda, yabancı sermaye girişinde çok az sınırlama bulunmakta ve elde edilen karlar tümüyle transfer edilebilmektedir. Serbest bölgelerde faaliyet gösteren bir işletme kısıtlamaya tabi olmaksızın döviz edinebilmekte ve kullanabilmektedir.

Ülke içinde döviz alım satımı yetkilendirilmiş bankaların şubelerince ve yetkilendirilmiş döviz bürolarınca gerçekleştirilmektedir. Bank Windhoek, Nedbank Namibia, First International Bank of Namibia ve Standard Bank of Namibia döviz alım-satım işlemleri için yetkilendirilmiş bankalardır. Namibia Bureau de Change Limited döviz alım-satım işlemleri için yetkilendirilmiş tek döviz bürosu firmasıdır. Döviz kontrolüne ilişkin mevzuat, yukarıda sayılan yetkilendirilmiş kurumların işbirliği ile Namibya Merkez Bankası tarafından yürütülmektedir.

## **Bölgesel Eğilimler**

### **Güney Afrika Gümrük Birliği (SACU):**

Güney Afrika Gümrük Birliği (SACU), 11 Aralık 1969 tarihinde Güney Afrika, Botswana, Lesotho, Namibya ve Svaziland arasında imzalanan gümrük birliği anlaşması ile oluşturulmuş ve 1 Mart 1970 tarihinde yürürlüğe girmiştir.

Tarihi 1910 yılına kadar dayanan ve dünyadaki en eski gümrük birliği olan SACU, 2002 yılında akdedilen ve 1 Temmuz 2004 tarihinde yürürlüğe giren yeni SACU Anlaşmasıyla önemli değişikliklere uğramıştır. Yeni SACU anlaşmasıyla birlikte, SACU'nun yapısı daha demokratik hale getirilmiş ve Güney Afrika'nın idari kararlardaki yetkilerinde kısıtlamalara gidilmiştir.

SACU Anlaşması uyarınca kurulan Bakanlar Konseyi, örgütün karar alma organı konumundadır. SACU'nun sekreteryası Windhoek, Namibya'da bulunmaktadır.

SACU ülkeleri içinde Güney Afrika ekonomisi en güçlü ekonomi olup, SACU'nun toplam GSYİH'sının yaklaşık %90'ını Güney Afrika ekonomisi teşkil etmektedir. Botswana haricindeki diğer SACU üyeleri aynı zamanda Ortak Para Bölgesi üyesidir.

### **Güney Afrika Kalkınma Topluluğu (SADC):**

1980 yılında kurulan Güney Afrika Kalkınma Topluluğuna, Güney Afrika 1994 yılında üye olmuştur. Güney Afrika Kalkınma Topluluğunun diğer üyeleri Angola, Botswana, Demokratik Kongo Cumhuriyeti, Lesotho, Madagaskar, Malavi, Mauritius, Mozambik, Namibya, Svaziland, Tanzanya, Zambiya, Zimbabve'dir. SADC'nin sekreteryası Gaborone, Botswana'dadır.

SADC kapsamında, üye ülkeler arasında belirli bir takvim süresi içerisinde tarifeler ve tarife dışı engellerin kaldırılması, gümrük birliği tesis edilmesi ve en nihayetinde 2016 yılına kadar ortak para birimine geçilmesi amaçlanmaktadır. Bu hedeflere paralel olarak Güney Afrika, SADC ülkelerinden yapılan ithalatta gümrük vergilerini büyük oranda kaldırmış bulunmaktadır.

### **Afrika Birliği (AU):**

Afrika Birliği 2002'de kurulmuş olup, 52 ülke üyedir. Avrupa Birliği'ne benzer yapısı ve hedefleri vardır. Gine'nin ülkedeki darbe nedeniyle, Madagaskar'ın ise ülkedeki politik kriz nedeniyle üyelikleri durdurulmuştur. Eritre de Somali'deki Radikal İslamcılara destek verdikleri söylentileri üzerine AU'nun Birleşmiş Milletler'e tedbir alma çağrısı üzerine kendi üyeliğini askıya almıştır. Birliğe ilişkin önemli kararlar yılda iki defa yapılan genel toplantılarda alınmaktadır. Sekreteryası Etiyopya'nın başkenti Addis Ababa'dadır.

Fas Afrika Birliği'ne üye olmayan tek Afrika ülkesidir. Fas Afrika Birliği'nin kuruluşuna temel teşkil eden Afrika Birliği Organizasyonu üyesi iken, 1984 yılında gruptan çekilme kararı almıştır. Fas'ın bu kararı aralarında gerginlik çıktığında birçok ülkenin Şahravi Arap Demokratik Cumhuriyeti'ni desteklemiş olmaları nedeniyle almıştır. Fas'ın müttefiki olan Zaire (Demokratik Kongo Cumhuriyeti) de Fas gibi bu kararı protesto ederek 1984-86 yıllarında boykot uygulamıştır. Bazı ülkeler de bu tutum karşısında zaman içinde Şahravi Arap Demokratik Cumhuriyeti'ne desteklerini geri çekmiştir.

## Yıllık GSYİH Büyüme Oranları (\$)

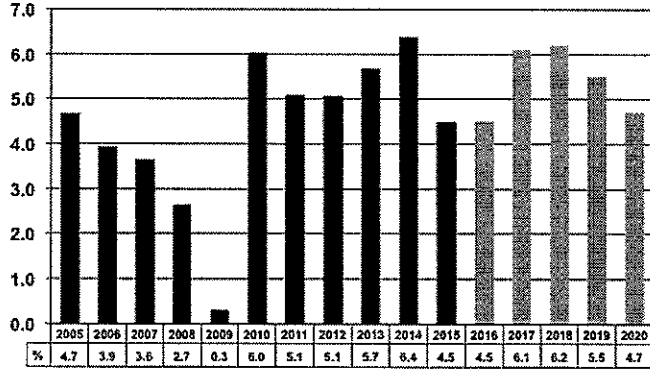

Kaynak: ISA Economic Forecasts, national statistics

Elmas üretiminde ve ihracatında, Belçika menşeli De Beers Centenary AG firması ile Namibya Hükümeti tarafından ortaklaşa kurulan Namdeb Diamond Company isimli şirket piyasayı kontrol etmektedir. Elmas üretiminin büyük bir bölümü, ülkenin sahil kesimi boyunca yer alan madenlerde ve off-shore yataklarda gerçekleştirilmektedir.

## Yıllık Enflasyon Oranları (\$)

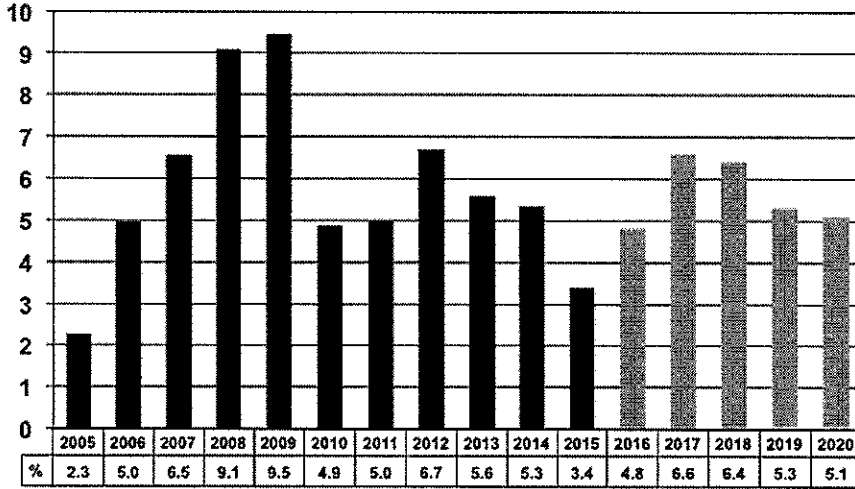

Kaynak: ISA Economic Forecasts, national statistics

Bu çerçevede, Gayri Safi Milli Hasıla'nın % 12'sini oluşturan elmas madenlerinin işletmelerinde, Namibya hükümetinin ciddi bir kontrolü bulunmaktadır. Bu durumu desteklemek amacıyla çıkarılan madencilik yasaları da, devletin sektör üzerindeki kontrolünü güçlendirmektedir. Nitekim Hükümet, 2010 yılının Nisan ayında alınan bir kararla, elmas başta olmak üzere yer altı kaynaklarının işletmelerinde devletin payının artırılacağı ve gerekli görülen stratejik enerji sektörlerinde de kamulaştırma yoluna gidileceğini açıklamıştır.

Dünyada gerçekleştirilen yıllık üretimin yaklaşık olarak % 10'una tekabül eden uranyum üretimi, ülkenin batısında yer alan Swakopmund Bölgesi'nde yoğunlaşmış olup, anılan bölgede öntümüzdeki beş yıl içerisinde 4 adet yeni madenin işleme açılması planlanmaktadır.

Namibya'da ticari balıkçılık ve balık ürünlerinin işlenmesi istihdam, ihracat gelirleri ve GSYİH'ya katkı açılarından Namibya ekonomisinin en hızlı büyüme kaydeden sektörleri arasında yer almaktadır. Ülkenin kıyılarındaki temiz ve soğuk Güney Atlantik denizi suları dünyadaki en zengin balık yataklarından birini teşkil etmekte olup, yılda 1.5 milyon metrik ton civarında ürün elde edilebilme potansiyelini sunmaktadır.

Ülkedeki siyasi istikrar ve uygulanan istikrarlı makroekonomik politikalar sonucu milli geliri bağımsızlığın kazanıldığı 1990 yılından 2009 mali krizine kadar olan zaman sürecinde yılda ortalama %4,3 oranında büyüyen Namibya ekonomisi, 2014 yılında kıtlığın ardından toparlanan tarım sektörü ile 2013 sonunda başlatılan toplu konut projesi çerçevesinde, inşaat ve ayrıca perakende sektörlerinde yaşanan canlılık ve artan altyapı yatırımlarının da etkisiyle, %5.3 oranında büyüme kaydetmiştir.

Ancak büyük oranda maden üretimine bağımlı olan ülke ekonomisi hammadde fiyatlarındaki kestirilemeyen ve beklenmedik dalgalanmalara açık hale gelmekte ve ciddi düzeyde kırılan bir yapı sergilemektedir.

2014 yılı itibarıyla ülkede kişi başına GSMH 10.800 ABD dolarıdır (PPP). Bu miktar Afrika'daki birçok ülkeye kıyasla yüksek olmakla birlikte Namibya, dünyada gelir adaletsizliğinin en fazla olduğu ülkelerdendir.

Namibya, ekonomisini yabancı sermayeye ve serbest rekabete açmıştır. Zengin maden kaynaklarını işletecek, ithalatı ikame ve ihracatını artırma amaçlı sermaye ve "know how" beklentisi içerisindedir.

## **Sektörler**

### **Tarım ve Hayvancılık**

Namibya'da nüfusun büyük bir çoğunluğu yaşamını doğrudan ya da dolaylı olarak tarımsal faaliyetlerle sürdürmektedir. Kırsal kesimde hanehalkının yarısı tarımsal faaliyetleri geçimlik olarak yürütmektedir. Bu da sektörün potansiyelinin çok altında istihdam ve üretim sağlanmasına yol açmaktadır.

Tarım Namibya'da çok stratejik bir sektördür. Hükümet sektörün gelişmesine yönelik desteğini sürdürmektedir. 2012/13 - 2016/17 dönemini kapsayan 4. Ulusal Kalkınma Planı'nda endüstriyel tarıma geçişle tarım sektöründe büyük ölçekli kalkınma hedeflenmektedir.

Tarım, Su ve Orman Bakanlığı 2011 yılında hem tahıl hem de hayvancılık için toprak verimliliğinin artırılmasını, çiftlik arazilerinde ve çevrede koşulların iyileştirilmesini hedefleyen istilacı çalılıkları temizleme uygulaması başlatmıştır. Bu programla kısa vadede verimli çiftlik arazilerinin genişletilmesi ve yeni istihdam yaratılması, uzun vadede de emek yoğun yöntemlerin kullanılmasıyla kırsal kesimde ekonomik kalkınmanın sağlanması hedeflenmektedir.

Bitkisel üretim programı büyük ölçüde tahıl, sebze ve meyve üretimine odaklanmıştır. Namibya'da bitkisel üretim tüm tarımsal üretimin %24'ünü oluşturmaktadır. Üretim neredeyse tamamıyla doğa koşullarına bağlıdır. Su baskınları, kuraklık ve vahşi yaşamın üretim miktarı ve ürün kalitesinde büyük etkisi bulunmaktadır. Bu nedenle üretim yıldan yıla büyük dalgalanmalar gösterebilmektedir. Namibya hali hazırda ihtiyaç duyduğu bitkisel ürünlerin %50'sini ithalatla karşılamaktadır.

## **Sanayi**

Ülkedeki imalat sanayinin üretim kapasitesi ve çeşitliliği çok sınırlıdır. GSYİH'ya katkısı %14-15 civarındadır. İstihdamın sadece %6,5'ini karşılamaktadır.

İmalat sanayi başta et, balık, sebze ve meyve işleme olmak üzere gıda işleme; cevherden ergitme yöntemiyle bakır ve çinko üretimi ve elmas işleme sektörlerinde yoğunlaşmaktadır.

Namibya'da sanayinin gelişmesinin önünde ciddi engeller bulunmaktadır. Kalifiye eleman yetersizliği, işgücü verimsizliği, altyapı yetersizliği, teşvik sisteminin karmaşık olması ve etkin işletilememesi, yabancı yatırımların çok yetersiz olması ve yerel perakendecilerin Namibya mallarına öncelik vermemesi imalat sanayinin gelişmesindeki en önemli engeller olarak ortaya çıkmaktadır.

## **Madencilik**

Madencilik Namibya ekonomisinde önemli bir yer tutmaktadır. Sektör hem kendi bünyesinde, hem de desteklediği sektörlerde önemli bir istihdam yaratma potansiyeline sahiptir. GSYİH'ya katkısı 2010'da %8,5, 2011'de %9,5 olmuştur. Tek başına elmas madenciliğinin katkısı sırasıyla %5 ve %7,2 dolayında gerçekleşmiştir. Diğer taraftan değerli taş ve metaller ile cevher ihracatı toplam ihracatın %35'ini geçmektedir. Tek başına elmas ihracatı toplam ihracatın 1/4'ünü oluşturmaktadır.

Namibya'da en çok elmas, uranyum, altın, çinko, kurşun ve manganez çıkarılmaktadır. Uranyum üretiminde dünyada altıncı sıradadır. Yine dünyada en kaliteli elmas çıkarılan ülkelerinden biridir.

Epangelo Mining Company madencilik alanında faaliyet gösteren bir kamu kuruluşudur. Küresel kriz nedeniyle ülkede maden gelirlerinin düşmeye başladığı 2008 yılında kurulmuştur. Hükümetin izlediği madencilik politikaları doğrultusunda faaliyet göstermektedir. Nisan 2011'de alınan bir bakanlar kurulu kararı ile uranyum, altın, bakır, kömür, elmas ve nadir elementler stratejik madenler olarak kabul edilmiş ve bunlara ilişkin yeni arama ve işletme ruhsatlarının kamu kuruluşu Epangelo Mining Company'e ait olduğu açıklanmıştır. Bu yeni madencilik politikası mevcut ruhsatların yenilenmesi konusunda belirsizliğe neden olmuş; hem mevcut yabancı yatırımları, hem de madencilik alanında yeni yatırımları düşünen yabancı sermayeyi rahatsız etmiştir.

## **İnşaat**

Artan altyapı yatırımları ile birlikte inşaat sektörü oldukça canlıdır. Özellikle tarım, turizm, ulaşım, su temini, kanalizasyon ve konut alanlarında yeni yatırımlar programa alınmaktadır.

## Dış Ticaret

Namibya dış ticaret açığı veren bir ülkedir. 12-14 milyar dolar civarında seyreden dış ticaret hacmi 2015 yılında 10 milyar dolar civarına gerilemiştir. Buna rağmen dış ticaret açığı yükselmeye devam etmiştir.

### Ülkenin Dış Ticareti (1000 \$)

YILLAR	İHRACAT	İTHALAT	DENGE	HACİM
2012	5.377	7.132	-1.755	12.509
2013	6.337	7.575	-1.237	13.912
2014	5.984	8.531	-2.547	14.515
2015	3.598	6.375	-2.777	9.973

*Kaynak: Trademap*

Namibya'nın en önemli ihracat ürünü elmadır. İhracatın yaklaşık ¼'ünü elmas ihracatı oluşturmaktadır. Çinko ve çinko cevheri, bakır ve bakır cevheri, balık, uranyum cevheri, üzüm, bira, sığır eti ve canlı sığır, petrol yağı, granit, kurşun cevheri ve mermer diğer başlıca ihracat ürünleridir.

Botsvana, Güney Afrika Cumhuriyeti, Fransa, Belçika, İspanya, Çin, Almanya, İtalya, Zambiya, Kanada, Hollanda ve ABD'dir.

Namibya en çok elmas, petrol yağları, kamyon, bakır cevheri, binek otomobili, elektrik enerjisi, oto yan sanayi ürünleri, demir-çelik inşaat aksamı, ilaç, telefon cihazları, hava taşıtları, iş ve maden makineleri ile bunların parçaları, yeni dış lastik, sigara, mısır ve izole edilmiş kablo ve tel ithal etmektedir.

Namibya, ithalatının yarısından fazlasını Güney Afrika Cumhuriyeti'nden gerçekleştirmektedir. Bostvana, Çin, ABD, Almanya, Bulgaristan, Peru, Türkiye, Şili, Hindistan, İngiltere ve Zambiya ithalat yaptığı diğer başlıca ülkelerdir.

### İthalat yaptığı başlıca ülkeler (1000\$)

ÜLKELER	2012	2013	2014	2015*
<b>TOPLAM</b>	<b>7.132</b>	<b>7.132</b>	<b>7.132</b>	<b>7.132</b>
G. Afrika Cum.	4.969	4.678	4.775	3.846
Botsvana	113	186	178	745
Çin	288	235	336	498
ABD	45	141	209	128
Almanya	140	114	242	100

\* Ülkenin kendi verisi olmayıp ticaret ortaklarının verilerinden derlenmiştir.

*Kaynak: TradeMap-ITC*

### Namibya'nın İthalatında Başlıca Ürünler (1000\$)

GTİP	ÜRÜN	2013	2014	2015*
	<b>TOPLAM</b>	<b>7.575</b>	<b>8.531</b>	<b>6.375</b>
7102	Elmaslar	407	346	722
2710	Petrol yağları	716	489	356
8704	Eşya taşımaya mahsus motorlu taşıtlar	259	404	296
2603	Bakır cevherleri ve konsantreleri	479	236	257
8703	Otomobil, steysin vagonlar, yarış arabaları	380	378	220

\* Ülkenin kendi verisi olmayıp ticaret ortaklarının verilerinden derlenmiştir.  
Kaynak: TradeMap-ITC

### İhracat yaptığı başlıca ülkeler (1000\$)

ÜLKELER	2012	2013	2014	2015*
<b>TOPLAM</b>	<b>5.377</b>	<b>6.337</b>	<b>5.984</b>	<b>3.598</b>
Botsvana	365	869	994	1.123
G. Afrika Cum.	933	1.691	778	418
Fransa	209	231	108	251
Belçika	439	175	77	235
İspanya	213	212	235	228

\* Ülkenin kendi verisi olmayıp ticaret ortaklarının verilerinden derlenmiştir.

Kaynak: TradeMap-ITC

### Namibya'nın İhracatında Başlıca Ürünler (1000\$)

GTİP	ÜRÜN	2013	2014	2015*
	<b>TOPLAM</b>	<b>6.337</b>	<b>5.984</b>	<b>3.598</b>
<b>7102</b>	Elmaslar	1.339	1.433	1.140
<b>2844</b>	Radyoaktif elementler ve radyoaktif izotoplar vb.	0	0	372
<b>7402</b>	Rafinesiz bakır; elektrolitik için bakır anotları	2	1	313
<b>0304</b>	Balık filetoları ve diğer balık etleri	168	168	251
<b>0303</b>	Balıklar (dondurulmuş)	499	413	241

\*  
Ülkenin kendi verisi olmayıp ticaret ortaklarının verilerinden derlenmiştir.  
Kaynak: TradeMap-ITC

### Yatırımlar

Namibya, yabancı yatırımları çekerek ekonomik büyümeyi ve istihdamı artırmaya yönelik bir politika izlemektedir. 1990'da yürürlüğe giren yabancı yatırımlara ilişkin kanun doğrudan yabancı yatırımlara dair mevzuatın temelini oluşturmaktadır. Ticaret ve Sanayi Bakanlığı bu mevzuatı yürütmekle sorumludur.

Bakanlık mevcut yasaya dayanarak Namibya Yatırım Merkezi'ni kurmuştur. Bu merkez yabancı yatırımlara ilişkin tanıtım ve rehberlik faaliyetleri yürütmekte; yatırım fırsatları, teşvikler ve süreç hakkında tavsiyelerde bulunmakta ve genel bilgiler vermektedir. Dolayısı ile potansiyel yatırımcılar için çoğu kez ilk başvuru noktası işlevi görmektedir. Merkez aynı zamanda potansiyel yabancı yatırımlar hakkında görüş oluşturmakta ve bu görüşünü Ticaret ve Sanayi Bakanlığı ile paylaşmaktadır. Ticaret ve Sanayi Bakanlığı başvuruda bulunan yatırımın reddi veya kabulünde mezkemin görüşünü de dikkate almaktadır.



## Doğrudan Yabancı Yatırımlar (milyon dolar)

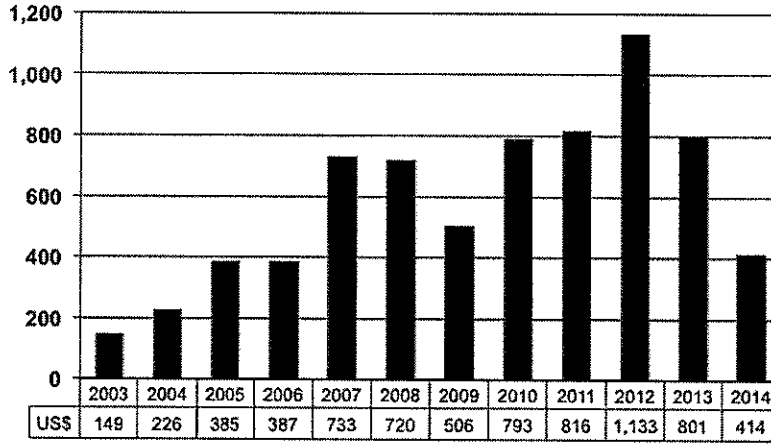

Kaynak: UNCTAD

Namibya Rekabet Kurulu, Namibya pazarında rekabeti korumak ve geliştirmek adına yerli veya yabancı şirket satın alma ve birleşmelerini karara bağlamakla yetkilidir.

Yabancı yatırım kanunu, Namibya firmaları ile yabancı yatırımcılar arasında ayırım yapmama garantisini vermektedir. Hükümet ile yatırımcılar arasındaki anlaşmazlıkların uluslararası tahkime götürülebilmesi, kamulaştırmada adil tazminat ödenmesi, kar transferi ve döviz edinebilmeye ilişkin haklar vb. uygulamalara yasadaki yer verilmiştir.

Yabancı yatırımlar kanununda her ne kadar yerli firmalar ile yabancı sermayeli firmalar arasında bir ayırım yapılmayacağı yer olsa da aynı yasadaki hükümetin kısıtlama hakkına sahip olduğu da vurgulanmaktadır. Çoğu kısıtlama toprak ve doğal kaynakların kullanımı ile kamu ihalelerine girişte görülmektedir. Örneğin doğal kaynakların işletilmesine dair lisanslar verilirken yerli ortak katılımı aranmaktadır. Toprak reformu kanunu yabancıların tarım toprakları edinebilmesine ilişkin hükümleri de içermektedir. Toprak ve İskan Bakanlığı'nın ön izni olmaksızın yabancılar tarım toprağı edinmemektedir.

Namibya, 2014 yılı itibarıyla 3,7 milyar dolarlık doğrudan yabancı sermaye stoğuna sahiptir. 10 ülkeyi içine alan Güney Afrika bölgesinde yabancı sermaye stoğunun 195 milyar doları aşığı dikkate alındığında, Namibya'nın sahip olduğu payın çok düşük kaldığı söylenebilir.

Yabancı sermayeyi özendirici bir politika izlemekle birlikte, ülkeye gelen yabancı sermaye beklentinin altında gerçekleşmektedir.

## Türkiye ile Ekonomik ve Ticari İlişkiler

### Türkiye ile İkili Ticaret

Türkiye ile Namibya Cumhuriyeti arasındaki ticari ilişkiler çok gelişmemiştir. 2015 yılına kadar 10 milyon doların altında kalan Türkiye'nin Namibya'ya ihracatı 2015 yılında 83,7 milyon dolara ulaşmıştır. 2016 yılında ise 40 milyon dolar civarında gerçekleşmiştir.

Türkiye'nin Namibya'dan kayda değer bir ithalatı bulunmamaktadır. 2012 yılında 6,8 milyon dolarla en üst seviyesine ulaşan ithalat sonraki yıllarda sürekli bir düşüş göstermiştir. 2016 yılında 1 milyon doların altına gerilemiştir.

Türkiye Namibya'ya petrol yağları, karbonat, çinko cevheri, suda yaşayan omurgasız hayvanlar, demir-çelik inşaat aksamı ve dokunmuş halı ihraç etmektedir.

Türkiye Namibya Cumhuriyeti'nden odun kömürü, işlenmiş çinko ve florspat ithal etmektedir.

### Türkiye -Namibya Dış Ticaret Göstergeleri (ABD Doları, 1000)

YILLAR	İHRACAT	İTHALAT	DENGE	HACİM
2012	3.995	6.833	-2.838	10.828
2013	3.022	4.254	-1.232	7.275
2014	9.597	3.323	6.274	12.920
2015	83.690	1.751	81.939	85.441
2016	40.309	804	39.505	41.113

Kaynak: Trademap

### Türkiye'nin Namibya'ya İhracatında Başlıca Ürünler (1000\$)

GTİP	Ürünler	2014	2015	2016
	<b>TOPLAM</b>	<b>9.597</b>	<b>83.690</b>	<b>40.309</b>
<b>2710</b>	Petrol yağları	0	72.284	34.922
<b>2836</b>	Karbonat; peroksikarbonat	0	4.031	2.194
<b>2608</b>	Çinko cevherleri ve konsantreleri	0	5.143	1.625
<b>308</b>	Suda yaşayan omurgasız hayvanlar	0	214	565
<b>7308</b>	Demir veya çelikten inşaat ve inşaat aksamı	1.146	86	180

Kaynak:  
Tradem  
ap

**Türkiye'nin Namibya'dan İthalatında Başlıca Ürünler (1000\$)**

GTİP	Ürünler	2014	2015	2016
	<b>TOPLAM</b>	<b>3.323</b>	<b>1.751</b>	<b>804</b>
4402	Odun kömürü	80	336	408
7901	İşlenmemiş çinko	62	540	165
2529	Feldispat, lösit, nefelin ve siyenit nefelin, florspat	2.687	779	140
	Diğerleri	494	96	91

Kaynak: Trademap

## Faydalı Bilgiler

### İş Konseyi Çalışan Bilgileri

Barış Çuvalcı, Afrika Bölge Koordinatörü, +90 212 339 50 32

Evren Doğan, İş Konseyi Koordinatörü, +90 212 339 50 51

İrem Develiođlu, İş Konseyi Koordinatör Yardımcısı, +90 212 339 50 70

Saadet Gülmez, , İş Konseyi Koordinatör Yardımcısı, +90 212 339 50 61

**E-posta:** [africa@deik.org.tr](mailto:africa@deik.org.tr)

## **İletişim**

**T.C. Windhoek Büyükelçiliği**  
**Büyükelçi Berin Makbule Tulun**  
**Adres:** 54 Toermalyn Street, Eros, Windhoek, Namibya  
**Tel:** +264 61 246158  
**Faks:** +264 61 213096  
**E-mail:** [embassy.windhoek@mfa.gov.tr](mailto:embassy.windhoek@mfa.gov.tr)

**Namibya Cumhuriyeti İstanbul Fahri Konsolosluğu**  
**Fahri Konsolos Hatem Yavuz**  
**Adres:** Organize Deri Sanayi Bölgesi 12. Yol P-6 Parsel 34956 Tuzla İstanbul  
**Tel:** 0090 216 394 27 20  
**Faks:** 0090 216 394 27 24  
**E-posta:** [hatem@yavuzgrup.com](mailto:hatem@yavuzgrup.com)

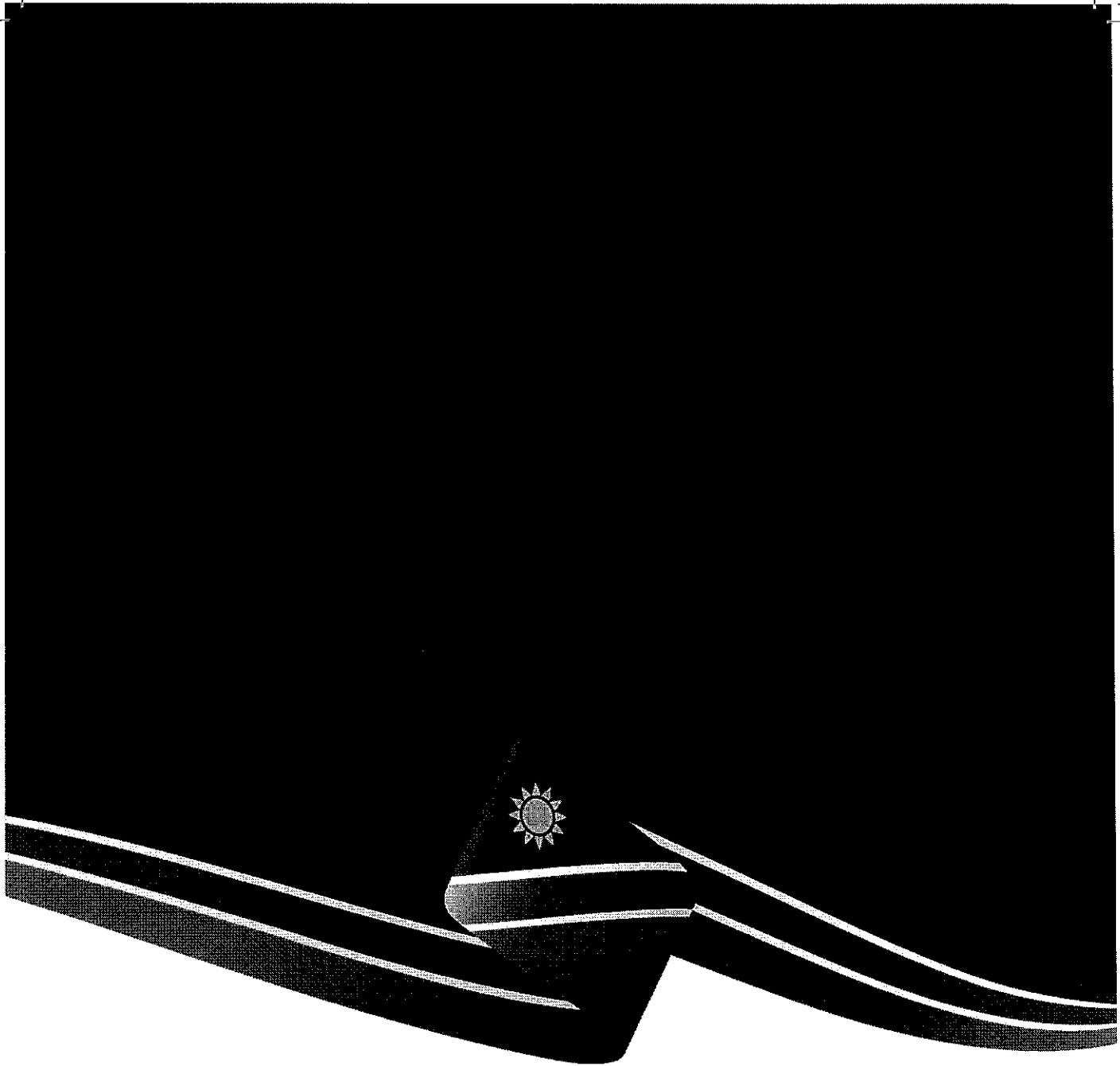

# Invest in Namibia

Project Profiles



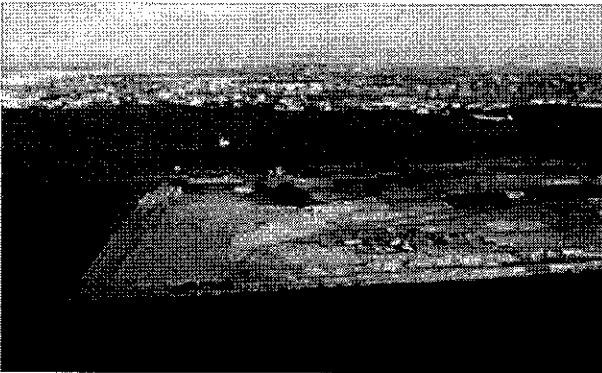
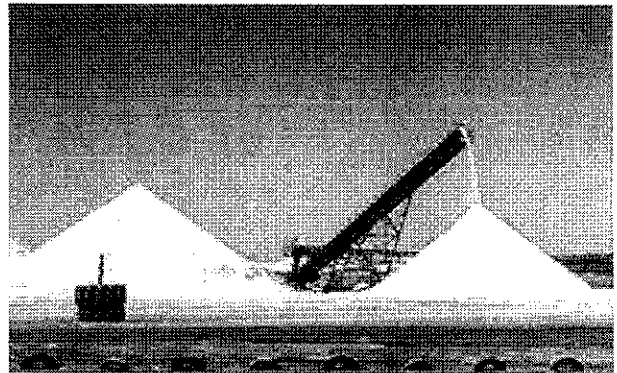
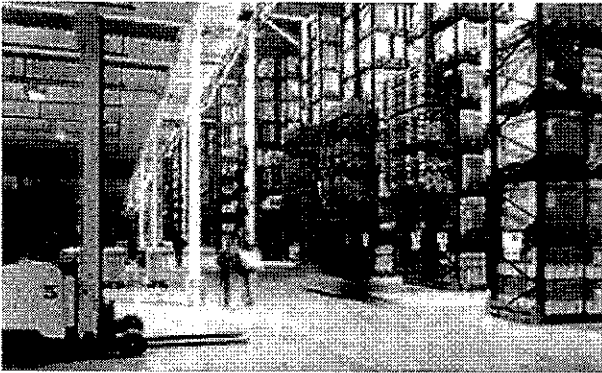
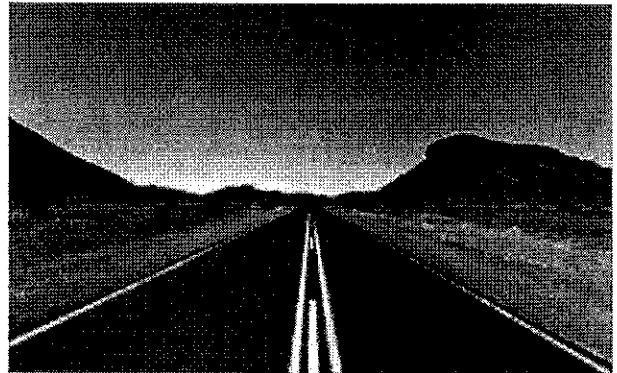
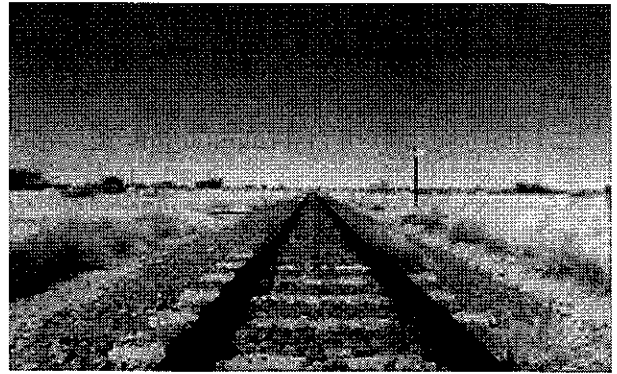
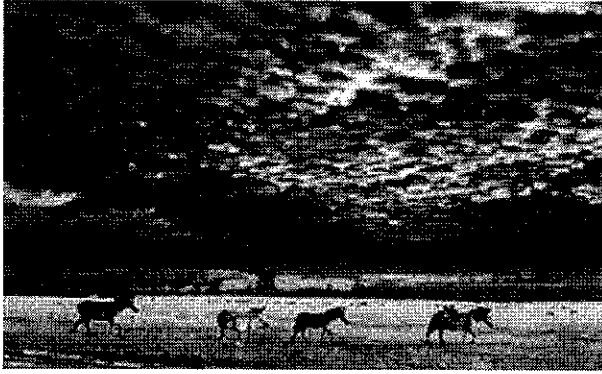

With exception of Government promoted projects, the Projects contained in this publication have been independently submitted by respective private sector promoters. Government is therefore not directly responsible, other than providing a platform for the private sector.

## Contents

SADC and Market Access, Selected Ratings.....	4
Reasons to Invest in Namibia.....	5
Investment Environment.....	6
A Blueprint for Investment.....	7
Regional Investment Opportunities and Economic Snapshot .....	8
<b>Showcase Investment Opportunities</b>	
Energy: Concentrated Solar Power (CSP) with Thermal Energy Storage (TES) .....	9
Energy: Electricity Generation through Biomass Harvesting.....	10
Energy: Kudu Gas and Power Development.....	11
Energy: 500 MW WindNam Plant.....	12
Manufacturing: Bitumen Manufacturing.....	13
Manufacturing: Kaptau Packaging.....	14
Manufacturing: Otavi Rebar Manufacturing.....	15
Manufacturing: Charcoal Production and Processing .....	16
Tourism: C'est Si Bon Hotel & Conference Centre .....	17
Tourism: Shipwreck Lodge .....	18
Tourism: BMZL Hotel, Conferencing and Spa .....	19
Logistics and Infrastructure: Otavi Truck Stop, Industrial and Logistic Hub .....	20
Agri-business: Commercial Cattle Feedlot .....	21
Agriculture:Wheat and Maize Irrigation Scheme.....	22
Mooibome Vegetable Farming.....	23
Education: Kids Paradise Namibia.....	24
Summary of Special Incentives for Manufacturers and Exporters.....	30
Key Investor Service Agencies .....	31
Namibia for Expats: What To Expect.....	32



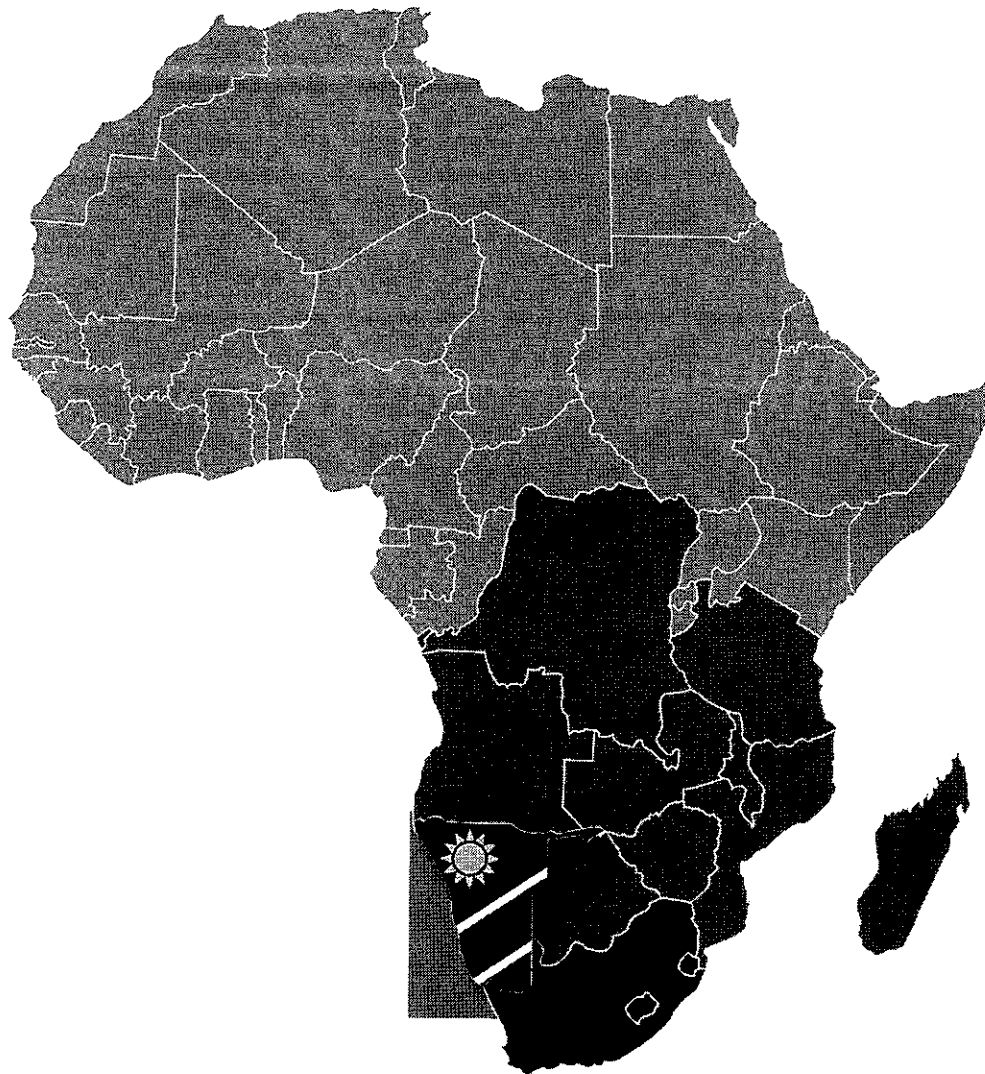

#### SADC Market Access

■ SADC ±280 million people

■ SACU ±57 million people

Combined SADC & CMA market: approx ±280 million people

#### Selected Rankings

Transparency International: 1st in Africa for press freedom

Fraser Institute: 2nd most favourable destination for mining and exploration in Africa

World Economic Forum: 2nd best transport infrastructure in Africa

Regional Tourism Organisation of Southern Africa: 4th best tourism destination in Africa

Mo Ibrahim Foundation: 6th for Good Governance

World Economic Forum: 22nd for Banking Institutions

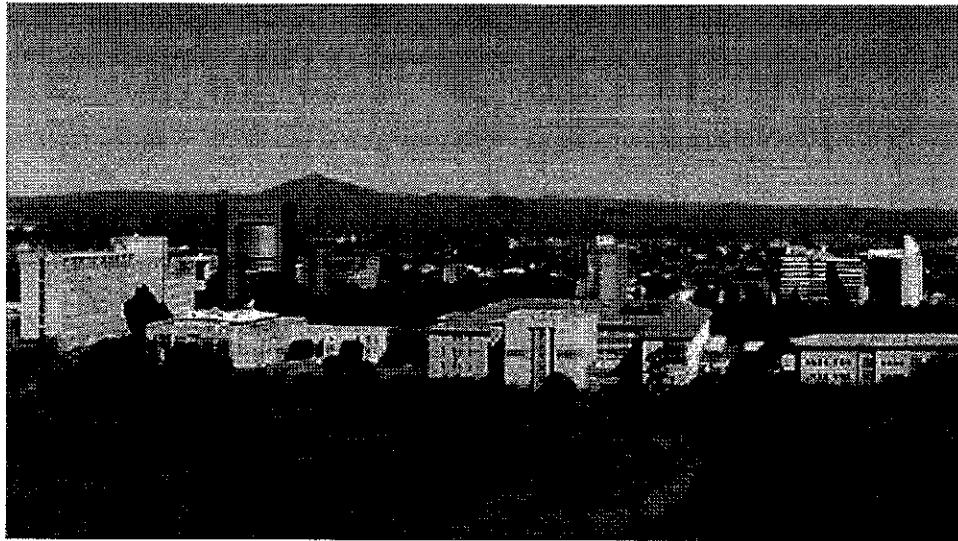

## Reasons to Invest in Namibia

### Sound Democratic Governance Architecture



**N**amibia, a multi-party democracy, has enjoyed a high degree of political stability since its independence from South Africa in 1990. This is preserved by adherence to its robust constitution.

### Sound Macroeconomic Architecture



**T**he country has a stable economy, which has successfully weathered international financial crises, and which evolves to grow, and meet its challenges.

### Enterprise Opportunity

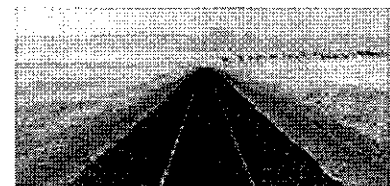

**N**amibia offers opportunities for investment in infrastructure through public private partnerships (PPPs) or foreign direct investment (FDI). By virtue of its location, it offers access for manufacturers and/or exporters to 15 SADC countries, with a population of ±280 million.

---

Namibia values long-term relationships with foreign investors. It has put in place an enabling environment to assist with identification of opportunities, syndicate financing, operating and tax incentives in certain sectors, particularly manufacturing, and one-stop bureau services for establishment of local operations of international companies.

---



## Investment Environment

The Namibian government views foreign direct investment (FDI) as a key component of economic development, so it proactively legislates and nurtures an environment that is equitable and attractive for FDI.

Legislation ensures an enabling environment for foreign investors and Namibian firms, including international arbitration of disputes, the right to remit profits and access to foreign exchange. Investment incentives and special tax incentives are available for certain sectors.

### Establishment and Regulation

The Registrar of Companies manages, regulates and facilitates formation of businesses. It encourages investors to seek assistance from legal practitioners, auditors, accounting officers, or secretarial firms when registering.

The Namibia Investment Centre offers services that range from early inquiries to operational phases. It provides information on investment opportunities, incentives, and procedures. It assists investors by streamlining and coordinating with ministries and regulatory bodies.

### Financial Environment and Governance

Namibia's financial environment is well developed, and robust. This has ensured that Namibia enjoys a high degree of financial stability and has a favourable environment for investors.

Namibia is part of the Common Monetary Area (CMA) with South Africa, Lesotho and Swaziland. The Namibian dollar (NAD) is pegged to the SA rand (ZAR). The financial sector is sophisticated and consists of a number of commercial banks with international ties to facilitate international banking, as well as commercial and governmental sources of finance geared to enterprise finance.

Equity finance, local equity holdings and finance for infrastructure may be provided by various single and/or syndicated sources of finance. The Namibian governance code is known as NamCode, and is based on the principles encoded in King III.

### Partnerships and Local Equity

Namibia encourages partnerships with local enterprises or through equity holdings. Local equity finance may be provided by commercial banks and / or other financial institutions.

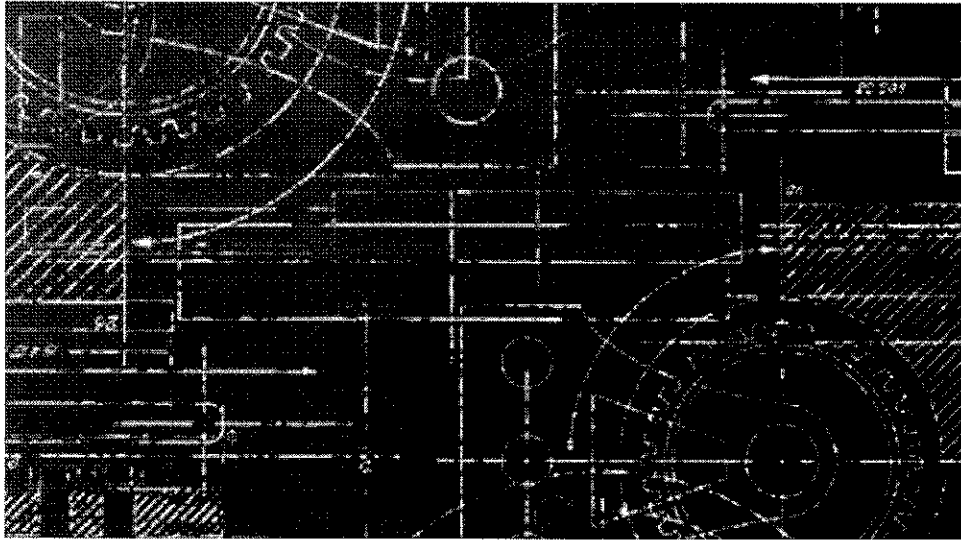

## A Blueprint for Investment Opportunities - Reasons to Invest in Namibia

**N**amibia provides numerous opportunities for international investors seeking a foothold and growth on the African continent.

### Infrastructure and Logistics

Namibia has embarked on a large-scale programme of renewing and developing its infrastructure. Investment opportunities may take the form of public private partnerships (PPPs) either on a per-project basis or with equity holdings. Certain utilities may be wholly owned by investors.

Current focal areas are development of infrastructure for water, power generation and transmission, as well as transport and logistics, notably road, rail and port infrastructure, with emphasis on corridors to SADC states.

### Serviced Land and Housing

Namibia currently has a deficit of affordable serviced land and housing, and has opportunities for investment and operations in this field.

### Manufacturing and Market Access

Namibia provides preferential incentives to manufacturing, particularly those that add value to local commodities.

It provides access to the 15 SADC member states, with an estimated population of ±280 million. Physical trade is managed by the Walvis Bay Corridor Group, which oversees transport corridors to SADC markets. Namibia also has duty and quota-free access to the Southern Africa Customs Union (SACU).

A wide range of trade agreements has been signed with blocs and nations of the African continent. Chief among these are AGOA with the USA, the EU-EPA, and the Cotonou Agreement between the EU and ACP states.

### Agriculture

To prepare for climate variability and mitigate against drought, climate change adaptive technologies are required for crop production.

### Social Enterprise

Namibia welcomes private social enterprise, particularly specialising in health and education, to augment public provision of social services.

### Tourism

Namibia is a popular travel destination, and investment in tourism is welcomed, particularly accommodation. Further opportunities exist for PPPs in community conservancies.



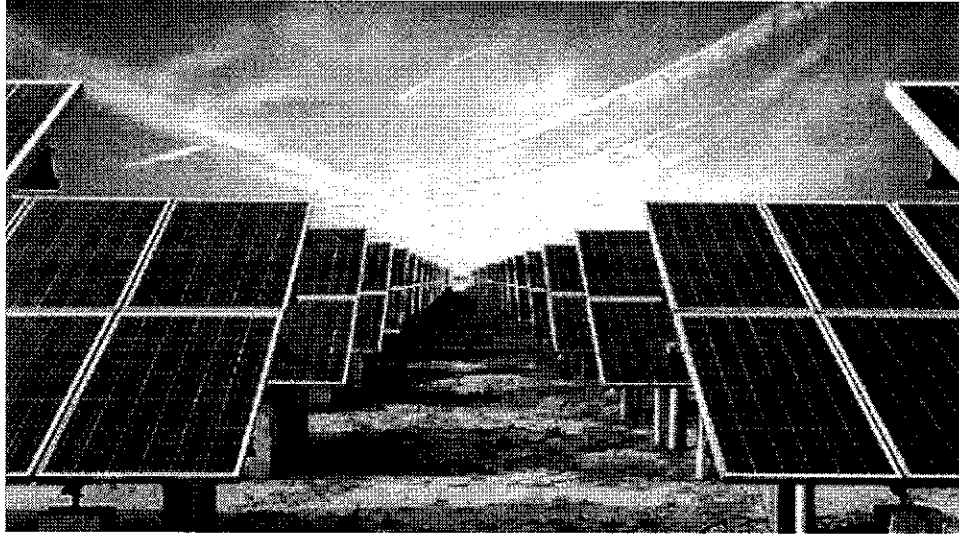

### Investment Opportunity: Energy

## Concentrated Solar Power (CSP) with Thermal Energy Storage (TES)

Namibia currently imports approximately 200 MW of its 600 MW power requirement from the SADC power pool. Demand for power is also expected to grow by 5% annually.

As a viable option to replace fossil fuel fired power stations, NamPower, Namibia's national power utility, will invest in CSP with thermal storage to combine operational flexibility with high capacity value that provides 'flexible capacity' requirements to the Namibian power system.

An independent power producer framework is in place which supports private ownership of large-scale power plants. NamPower, the main offtaker, is willing to form a public private partnerships (PPP) to develop a CSP plant with thermal storage.

#### Project Overview

The technology considered is Parabolic Trough or Central Receiver. Generation capacity of 100 MW – 150 MW is considered optimum. Feasible thermal energy storage capacity of 15 – 17 hours at solar multiple of 2 to 3. Equity participation of between 50% and 70% is required. A fair and transparent solicited process through open and public bidding will be followed.

#### Project Timeline Summary

Project timeline summary available from contacts.

#### Investment Opportunity

Total Project Cost: USD965 million or NAD13 billion

(NAD : USD= 13.5)

Funding split	NADbillion	
Debt share: 70%	676	9.12
Equity share: 30%	290	3.91
NamPower equity shareholding:	87	1.17
Envisaged 30% - 50%	to 145	to 1.96
IPP equity shareholding:	145	1.96
Envisaged 30% - 50%	to 203	to 2.74

#### Contact:

Ms. Margaret Mutschler

NamPower

Tel: +264 61 205 2338

Email: [margaret.mutschler@nampower.com.na](mailto:margaret.mutschler@nampower.com.na)



Investment Opportunity: Energy  
Electricity Generation through Biomass Harvesting

Invader bush reduces the carrying capacity of agricultural land. By utilising harvested bush, a decentralized independent power producer (IPP) model will assist NamPower to strengthen its domestic power mix and assist in further stabilizing the national power grid, while improving the carrying capacity of agricultural land.

An independent power producer framework is in place, which supports private ownership of large-scale power plants. NamPower, the main offtaker, is willing to form public private partnerships (PPPs) to generate power using harvested invader bush.

**Project Overview**

The construction of three 20 MW - 30 MW biomass power plants with storage and fuel handling infrastructure, and support infrastructure. One plant with required equity participation of between 50% and 70%. Two plants wholly owned by IPPs. A fair and transparent solicited process through open and public bidding will be followed.

**Project Timeline Summary**

Project timeline summary available from contacts. Operation is scheduled for 06.2020.

**Investment Opportunity**

Total Project Cost: USD88.5 million or NAD1.2 billion

(NAD : USD= 13.5)

Funding split	USD million	NAD million
Debt share: 70%	62	837
Equity share: 30%	27	386
NamPower equity shareholding:	13	179
Envisaged 50% - 100%	to 62	to 386
IPP equity shareholding:	13	179
Envisaged 50% - 70%		
IPP wholly owned projects: ( Additional 2 X 20 MW plants)	2 X 27	2 X 386

**Contact:**

Ms. Margaret Mutschler  
 NamPower

Tel: +264 61 205 2338

Email: [margaret.mutschler@nampower.com.na](mailto:margaret.mutschler@nampower.com.na)

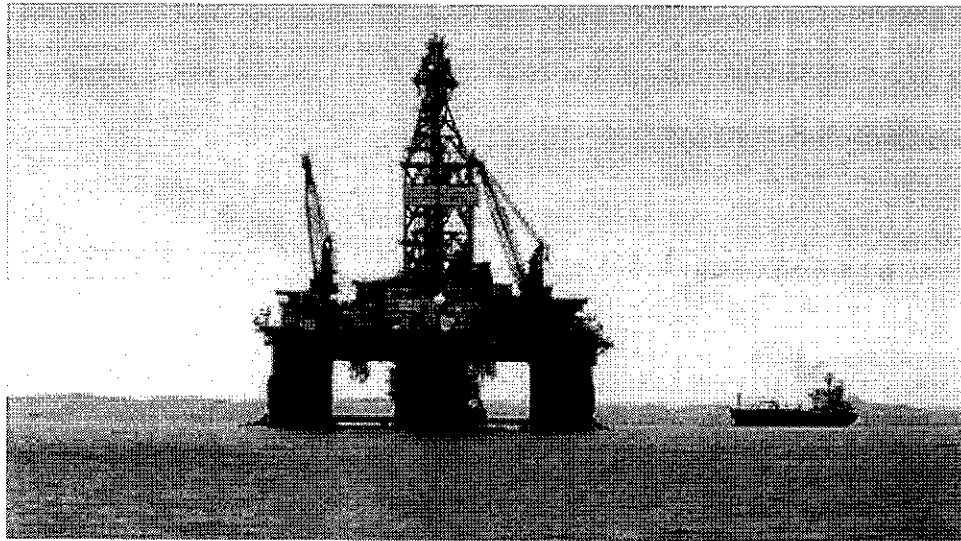

Investment Opportunity: Energy  
**Kudu Gas and Power Development**

The project will develop offshore Kudu gas and deliver the gas through a 170 km pipeline to a new power station connected to the Namibian and South African electricity grids.

The Kudu gas field has estimated reserves of 1 Tcf of dry gas. Daily production is expected to be 100 MMscfd. The two unit power station will have a capacity of 884 MW. The upstream (gas field) and downstream (power station and transmission) elements are owned and promoted separately, upstream by a joint venture of developers put together by the National Petroleum Corporation (Namcor), and downstream by NamPower in a special purpose vehicle, Kudu Power.

**Project Overview**

The EPC agreement and Long-term Service Agreement (LTSA) have been negotiated with Shanghai Electric and Siemens. NamPower has finalised a draft purchase agreement with Kudu Power. A feasibility study has been completed. All procurement has and will be conducted through solicited closed tender processes.

**Project Timeline Summary**

Project timeline summary available from contacts.

**Investment Opportunity**

**Upstream:**

Namcor wishes to divest up to 34% of its 44% interest in the Kudu Gas Field.

**Downstream:**

NamPower intends diluting its 51%, and Marubeni which has been allocated a 19% equity, has expressed interest

to increase its stake to 40 - 49%. Equity investment and financing opportunities are still available.

(NAD : USD= 13.5)

Equity split: (project cost not finalised)		
	Share	USD million
Upstream		Contact Namcor
Downstream: Kudu Power (19% equity est.)		51

Current Downstream Equity Investment Requirements (USD300m)		
	Share	USD million
NamPower	51%	153
Strategic Partners	49%	147
<b>Total</b>	<b>100%</b>	<b>300</b>
Current Financing Requirements (USD900m):		
Commercial Debt	50%	450
DFI & ECAs	50%	450

**Contact:**

Mr. Immanuel Mulunga  
 Managing Director  
 Namcor  
 Email: IMulunga@namcor.com.na

Mr. Gerson Rukata  
 Kudu Project Leader  
 NamPower  
 Email: Gerson.Rukata@nampower.com.na





Investment Opportunity: Energy  
500 MW WindNam Plant

Namibia has a requirement for additional sources of electricity to reduce its dependency on imports. As one of the feasible methods of generation the country is currently implementing and expanding its use of renewable sources of energy. This also envisages wind energy, along Namibia's coastline. The enterprise model for these ventures is either public private partnerships (PPPs) or privately owned utilities which operate in terms of power purchase agreements with NamPower.

**Project Overview**

WindNam is a utility scale wind farm project with a name plate capacity of 500 MW, to be developed within the Sperrgebiet National Park, on a piece of land of approximately 8,700 ha in size. The project aims to supply green and sustainable electricity to the national grid and possibly export into the SADC region under the Southern African Power Pool umbrella.

**Project Timeline Summary**

Project timeline summary available from contacts.

**Investment Opportunity**

USD943.9 million or NAD13.5 billion

(NAD : USD= 13.5)

Funding split:	USD million	NAD billion
Namibia Shareholders'		
Equity	170	2.3
Debt Finance	681	9.2

**Contact:**

Usuta Imbili

Executive Director

InnoSun

Mobile: +264 85 127 7675

Email: uimbili@innosun.org



## Investment Opportunity: Manufacturing Bitumen Manufacturing

The road network in Namibia is one of the best in Africa, and growth of the network is imminent. As part of Namibia's quest to become a regional gateway for the Southern Africa Development Community (SADC), the Roads Authority (RA) has budgeted a total of NAD990 million for the construction of roads for the 2016/17 financial year.

Of the total amount, NAD808 million is earmarked for road construction to bitumen standard. The Roads Authority plans to tar approximately 1,450 km of roads in the next five years.

Road construction and road maintenance account for 80% of bitumen applications. Namibia currently has an estimated 40,000 km of road of which only 6,400 km is tarred with the rest either being gravel or earth graded. The main types of bitumen used in the local market are 80/100 Concentrate, Anionic 60% Stable Grade Emulsion and MC 30.

### Project Overview

Project 7 Trading will establish a bitumen products manufacturing facility in Windhoek, the first in the country. They will also engage in warehouse paving and roofing of buildings.

The shareholders of the company have invested NAD2 million in the development of the business plan, Environmental Impact Assessment (EIA) certificate and securing land and partnership agreement of technology. They are now seeking investors and financiers to contribute a negotiable amount by way of either share

capital of equity or loan funding.

### Project Timeline Summary

Project timeline summary available from contacts.

### Investment Opportunity

USD2.5 million or NAD33.2 million

(NAD : USD= 13.5)

Funding split:	USD	NAD
30% equity share	738,155	9,965,100
Loan finance	1,722 million	23,251,900

### Contact:

Mr. Elia Tapalo  
 Managing Director  
 Project 7 Trading cc  
 Mobile: +264 81 142 8856  
 Email: etapalo@project7nam.com

Mr. Penda Ickua  
 Managing Director  
 Project 7 Trading cc  
 Mobile: +264 81 129 0033  
 Email: tpickua@gmail.com



## Investment Opportunity: Manufacturing Kaptau Packaging

Namibia has a number of packaging manufacturers, particularly plastic forms for wholesale and retail goods, however additional forms are needed for bulk industries. Durable paper bags for larger volume dry and granulated products are imported, and there is a gap for local manufacturing to reduce dependency on foreign sources of supply and spread the risk of unexpected gaps in production.

### Project Overview

Kaptau Packaging was established in 2014, and operations commenced in 2017. As the only manufacturer of paper bags in Namibia, it plans to expand by building a technologically advanced manufacturing facility and increase its capacity to meet the local/regional demand. Kaptau has secured an offtake agreement with the largest cement manufacturer in the country. Kaptau also secured Letters of Intent from key industry leaders and intends to competitively supply a cost-effective range of packaging solutions across a diverse range of paper packaging markets in Namibia and Southern Africa.

Kaptau manufactures sustainable paper-packaging bags for the Namibian and potentially for the SADC market. An advantage over regional/overseas competitors is that it is comparatively closer to its markets (materials supply and potential clients). Smarter strategies that have been tested and proven are in place for swift adaptability and readiness to develop solutions that are unique, better and cost effective. As it is closer to its markets, potential clients have a chance to observe products being made. This offers additional flexibility in product design and order quantities to cater for the currently neglected smaller businesses. The company intends to procure the

most competent production technology from Germany.

### Project Timeline Summary

Project timeline summary available from contacts.

### Investment Opportunity

Total capital is USD8,712,276.18. The owners have invested about USD3.1 million in existing technology during the Pre-Seed phase. The company has secured USD3.6 million (41%) of the investment required in debt financing from a local development bank, and requires USD5.5 million (59%) preferably in equity finance.

Total Project Cost: USD1.55 million or NAD21 million  
NAD : USD= 13.5

Funding split:	USD	NAD
Namibia Shareholder's Equity	3.1 million	36.6 million
Debt Finance	4.1 million	48.4 million
Financial Gap	5.5 million	68.9 million

Deal Structure: 1st option-10% Shareholding in the Company for an investment of USD1.8 million

Deal Structure: 2nd option-21% Shareholding in the Company for an investment of USD3.7 million

Deal Structure: 3rd option - 32% Shareholding in the Company for an investment of USD5.5 million

### Contact:

Mr Paulus Endjala  
Managing Director  
Kaptau Packaging  
Mobile: +264 81 127 3538  
Email: pendjala@kaptau.com



### Investment Opportunity: Manufacturing

## Otavi Rebar Manufacturing

Namibia is currently engaged in initiatives to construct affordable housing and infrastructure. In order to reduce its dependence on imported construction material, the country is actively encouraging all manufacturing of building supplies, including cement, cement products and other products to meet rapidly rising demand. By developing local manufacturing of building supplies, the country will also buffer itself against unexpected gaps in imported supplies. There is no rebar manufacturing facility in Namibia and all rebar used in the country has to be imported. In 2014 the market for rebar in Namibia was estimated at 155,000 tonnes and the demand is projected to grow more than 9% per annum in line with the projected growth of infrastructure and construction projects.

#### Investment Opportunity

USD201,9 million or NAD2,725 billion

(NAD : USD= 13.5)

---

Funding split:

---

Dividend policy: 50% Equity Share

---

#### Contact:

Mr Jan Fourie

Otavi Rebar Manufacturing Pty (Ltd)

Tel: +264 61 250 278

Mobile: +264 81 710 9869

Email: [jan.fourie@lithon.com](mailto:jan.fourie@lithon.com)

#### Project Overview

The company, Otavi Rebar Manufacturing (Pty) Ltd (ORM) was founded in 2012 and commenced with the development of a feasibility study to establish a rebar manufacturing plant in Otavi. ORM intends to build a 400,000 ton per annum long product mini mill steel manufacturing plant in Otavi, Namibia. Manufacturing of rebar, rounds, sections and angles for the construction industry. The target market is Namibia, Angola, Zambia, Zimbabwe and Botswana. The company signed an MOU with NORIC Steel as a technical and equity partner which will own 59% equity share of the company. The projected investment in the rebar manufacturing plant is estimated at NAD2,725 billion.

#### Project Timeline Summary

Project timeline summary available from contacts.



### Investment Opportunity: Manufacturing

## Charcoal Production and Processing

Charcoal cooking is an emerging food trend across the world due to the flavour that the smoke imparts, and as it has gained popularity, demand has surged.

The industry has grown rapidly from 50,000 tons per annum in 2014 to 120,000 tons per annum in 2015. Namibia is a large and well established charcoal exporter to South Africa, Europe and the Middle East.

It has an abundance of wood which is suitable for conversion to charcoal, and various enterprises have been established to meet demand. Collection of wood also has the benefit of reducing invader bush and improving land for farming.

#### Project Overview

Ozondjeno seeks to expand and develop the existing charcoal manufacturing operations into a modern processing plant to produce charcoal on a larger scale. The company currently exports about 400 tons of bulk charcoal to South Africa. The project plans to increase the output to 6,000 ton per annum. Through expansion of the project, the company wishes to diversify its export market to other international markets. After expansion, Ozondjeno expect to have 5% share of the Namibian charcoal production industry.

#### Project Timeline

Project timeline summary available from contacts.

Investment Opportunity  
USD1.3 million or NAD18.1 million

(NAD : USD= 13.5)

---

Funding split:

---

Deal structure to be discussed with promoter.

---

#### Contact:

Mr. Mbakumua Hengari

Managing Director

Mobile: +264 81 122 5486 / 081 445 6823

Email: mbakumua@hotmail.co.uk

Email: ozondjeno@gmail.com

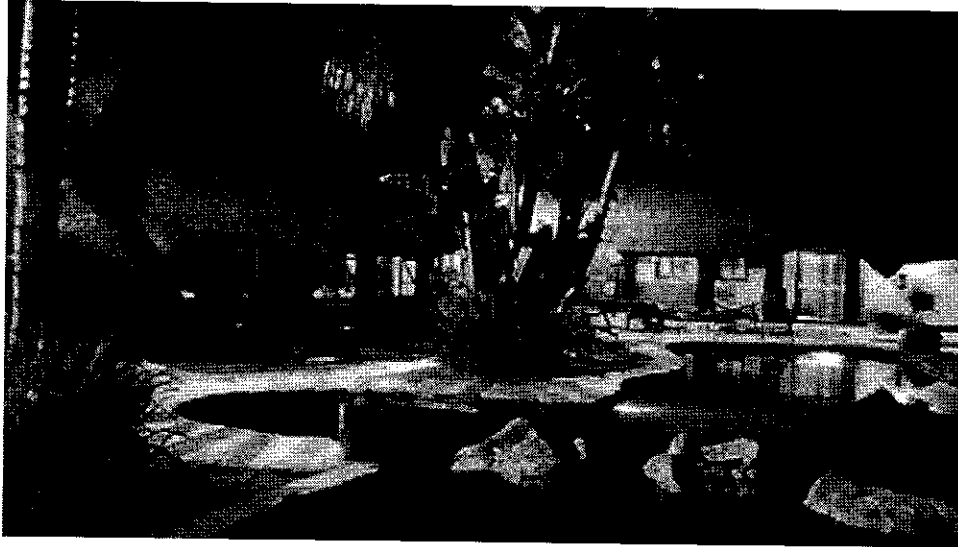

Investment Opportunity: Tourism  
C'est Si Bon Hotel & Conference Centre

Namibian tourism is expected to expand to 1,6 million arrivals. This creates need for additional accommodation on Namibia's main tourism routes, to alleviate accommodation shortages in the peak tourism season.

Otjiwarongo, in central Namibia offers demand for accommodation through onward travel to Etosha National Park, as well as attractions in the vicinity, which include the Waterberg Plateau Park, large predators and endangered species. Otjiwarongo also offers demand for business tourism. The town is at the hub of a growing network of industries, and is in convenient travelling distance for convention guests from Windhoek and smaller central towns.

**Project Overview**

C'est Si Bon Hotel was founded in 2000. The 21-room hotel and conference centre was expanded and currently consists of two hotels, C'est Si Bon Hotel and Casa Forno Hotel, with a combined 79 rooms. Both hotels are located in Otjiwarongo. The C'est Si Bon Hotel Group also operates a gourmet restaurant. The hotel has seven conference venues, and has demand for one larger venue, in addition to demand for accommodation. The owner will expand the hotel to include a new 3-star hotel with 150 rooms and a larger conference centre with seating for 150 people.

**Project Timeline Summary**

See details of phases under Investment Opportunity. Project timeline summary available from contacts.

Investment Opportunity  
USD7.6 million or NAD103 million

(NAD : USD= 13.5)

---

Funding split:

---

Deal structure to be discussed with promoter.

---

- Phase1: NAD46 076 560.00 (starting January 2017)
- Phase2: NAD39 508 960.00 (starting January 2019)
- Phase3: NAD17 120 000.00 (starting January 2021)

**Contact:**

Mr. Hendri Greef  
Managing Director  
C'est Si Bon Hotel & Conference Centre  
Mobile: +264 81 127 6644  
Email: hendri@iway.na

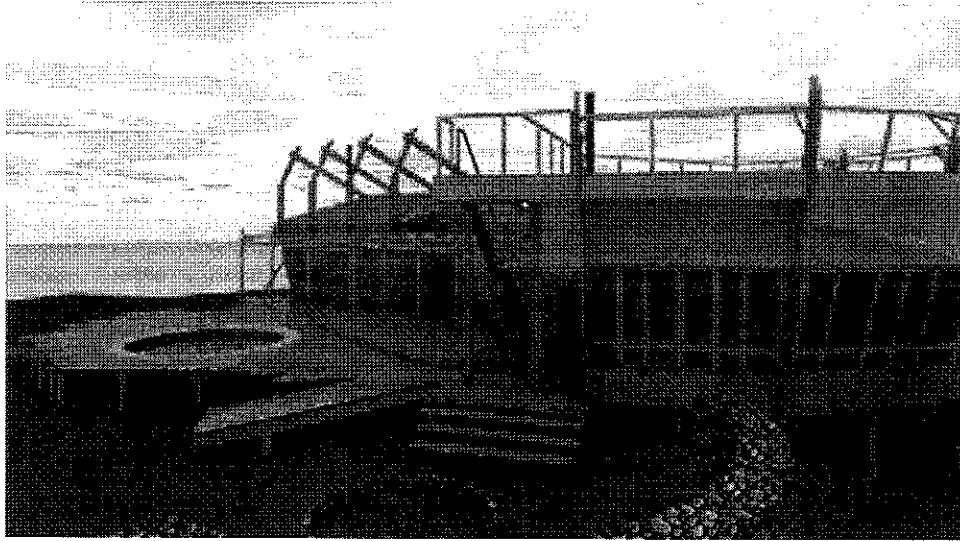

## Investment Opportunity: Tourism Shipwreck Lodge

Certain areas of Namibia are highly protected due to the sensitivity of the environment, however there is demand for tourism in these areas due to scenic, natural and historic attractions. In order to allow tourism to these areas, the Government provides concessions to environmentally sound operators.

These concessions may consist of access rights and / or permission to establish accommodation facilities that do not damage the environment. The Skeleton Coast is one of the most sought after Namibian destinations. Following the closure of a previous lodge, the only access to the area was a route through the southern area of the park. To improve access and allow for longer trips, a concession has been allowed to permit visitors to stay overnight in the Skeleton Coast National Park.

### Project Overview

Shipwreck Lodge (Pty) Ltd has been established by Trip Travel after it was awarded a concession in the Skeleton Coast National Park, including the rights to develop a lodge and campsite inside the concession area. The shareholders have already invested NAD1 million to secure the 20-year concession, carried out an EIA, developed the plan and completed the architectural designs. The shareholders plan to invest a further NAD7 million. Peak funding for the project is estimated at NAD48.7 million and the current shareholders will contribute NAD8 million.

### Project Timeline Summary

Project timeline summary available from contacts.

Investment Opportunity  
USD3.85 million or NAD52 million

(NAD : USD= 13.5)

Funding split:	NAD
Investment requirement	NAD52.0 million
Own equity (current)	NAD7.0 million
Own equity (still to be provided)	NAD9.5 million
New investors injection (for 49%)	NAD15.9 million
Loan finance (already secured)	NAD19.6 million

### Contact:

Mr. Herbert Burmeister  
Chief Operating Officer  
Trip Travel  
Tel: +264 61 285 5700  
Mobile: +264 81 454 8903  
Mobile: +264 81 124 3045  
Email: herbert@trip.com.na

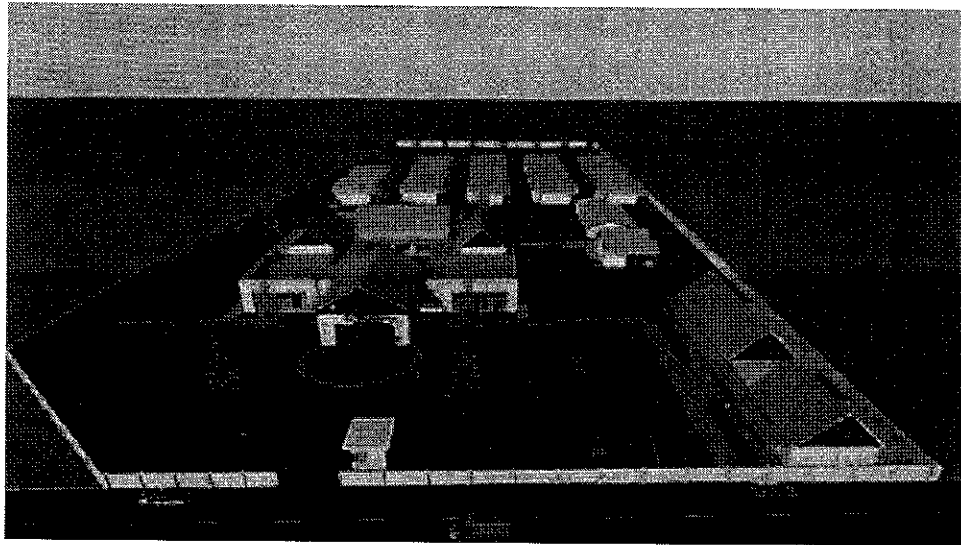

## Investment Opportunity: Tourism

### BMZL Hotel, Conferencing and Spa

According to tourist statistics report by the Namibia Tourism Board (NTB), more than 1,5 million foreign arrivals were recorded for 2015 compared to 1,4 in 2014. These figures give BMZL confidence that Namibia is making good progress to grow and develop the tourism industry. Okakarara, the locale for the project is rich in culture and history.

BMZ Leisure (BMZL) is a start-up limited liability corporation wholly owned and managed by Mr. Benson M. Zaaruka. The company will offer 3-star hotel accommodation and conference facilities to local and international clients.

#### Project Overview

BMZL is planning to establish a hotel/lodge in Okakarara, on a 23,000m<sup>2</sup> or 2.3 ha piece of land. The hotel will have 60 chalets with twin beds (that can be converted into a double bed), reception area, a kitchen, conference facility, swimming pool, bar and restaurant, SPA, etc. The facility will also have three lettable shops.

The Hotel will be the 1st solar powered green hotel, with backup generators and, as final option, it could tap into the grid. Due to the nature of our business BMZL will have numerous revenue centres with varying gross margins, e.g. accommodation, restaurant, bar, rental of office space, spa, transfer shuttles, etc.

The turnover for the company, at maximum 50% bed occupancy rate, is projected to grow from NAD10,066,521 in the first year of operation to NAD11,124,767 by the end of the second year.

#### Project Timeline Summary

All architectural, engineering designs are complete. The site establishment process is completed.

- Construction period for Phase 1 is 12 months.
- Phase 1 – NAD35 Million to open by Feb 2019 for business. (20 chalets, half kitchen, bar, etc.)
- Phase 2 – Will commence after 5-10 years
- Phase 3 – Will follow Phase 2 after 5 years.

A further project timeline summary is available from the contacts.

#### Investment Opportunity

Total Project Cost: USD8.1 million or NAD109 million

*(NAD: USD= 13.5)*

Funding split	USD million	NAD million
30% equity with a buy-out clause after approx. 10 years.	2.6	35

The investor will receive 70% of the profits till the investment amount is paid back with the agreed interest for a period of approximately 10 Years. The owner will retain the 30% of profits and will increase till the buyout clause is realised.

#### Contact:

Mr. Benson M. Zaaruka

Owner

BMZ Leisure

Tel: +264 813 40 1579

Email: [bmz@iway.na](mailto:bmz@iway.na)





Investment Opportunity: Transport and Logistics  
**Otavi Truck Stop, Industrial and Logistic Hub**

Namibia's trade with neighbouring countries is facilitated and marketed by the Walvis Bay Corridor Group, and is dominated by road transport. Although rail connections are planned with various neighbouring countries, the only current rail link is with South Africa. Otavi is located where the Trans-Kunene and Trans-Caprivi Corridors diverge, leading to Angola and Zambia, respectively. The town has a high traffic flow truck stop which could become a transshipment hub for cargo to and from Angola and Zambia.

**Project Overview**

The Otavi Truck Stop, Industrial and Logistic Hub is envisioned to cover approximately 27 hectares. The facility will provide warehouses, fuel station, truck port, cold storage, weighbridge, liquefied petroleum gas (LPG) and refined oil product depots, banking facilities, service workshops, accommodation inclusive of showers and other eatery facilities as well as a dry dock terminal for containers.

**Project Timeline Summary**

Most required steps such feasibility study, land allocation, EIA, approval by local authorities and utility service providers are completed. Drawings and sketch plans, as well as the development cost for the Truck Stop, Industrial and Logistics Hub, are available.

In August 2016, the process for PPP and further government exposure commenced. The project is ready to start once the financing deal is closed.

Investment Opportunity  
 USD51 million or NAD688.1 million

(NAD : USD= 13.5)

**Funding:**

Deal structure to be determined.

- Total building cost of Truck Stop NAD1,938,316
- Infrastructure CAPEX of Truck Stop NAD19,952,060
- Cost for Phase I Industrial and Logistics Hub NAD666,208,619
- The land is valued at USD1 million or NAD13.5 million

**Contact:**

Mr. Samson Muhapi  
 Director  
 Atlantic Tradeport Holdings (Pty) Ltd  
 Mobile: +264 81 710 0061  
 Email: smuhapi@gmail.com



### Investment Opportunity: Agri-business Commercial Cattle Feedlot

The agricultural sector is central to the lives of the majority of Namibia's population. Directly or indirectly, it supports over 70% of the population. However, the sector's contribution to the country's GDP is marginal relative to the contribution by sectors such as mining and retail trade. Among many factors contributing to this is the lack of value addition in the sector and the over reliance on external markets.

The business concept for Namibia Feedlots emanated from an untenable and continued exportation of Namibian weaners to South Africa for rearing. The consequent under utilization of the local export abattoirs further necessitated the project. As a result, the country is unable to meet its export potential and obligations.

#### Project Overview

This is an agri-business/agricultural technology project where crop farming under the Centre Pivot and other irrigation technologies, cattle mixing and batching technology will be introduced.

The output capacity will be between 27,000 and 44,000 slaughter-ready cattle per annum. The project aims to have 90% occupancy on 5,000 head of cattle, improve the quality of herd and reduce the exportation of Namibian weaners on hoof to South Africa by 50% by the end of year 4 of the project implementation.

A fair and transparent solicited process through open and public bidding will be followed.

#### Project Timeline Summary

The 99-year lease agreement of 122 ha was approved and the Government in 2012 endorsed the project. The project will commence as soon as financing has been secured.

#### Investment Opportunity

The project will increase beef export volumes to the United States and other international markets. The total project cost is USD9.6 million or NAD140 million.

(NAD : USD= 13.5)

---

#### Funding:

Deal structure to be determined.

---

#### Contact:

Mr. Stanley Nick Katzao  
Executive Chairman  
Namibia Feedlots (Pty) Ltd  
Mobile: +264 81 144 0000  
Email: stanley@namibiafeedlots.com  
Email: snkatzao@me.com

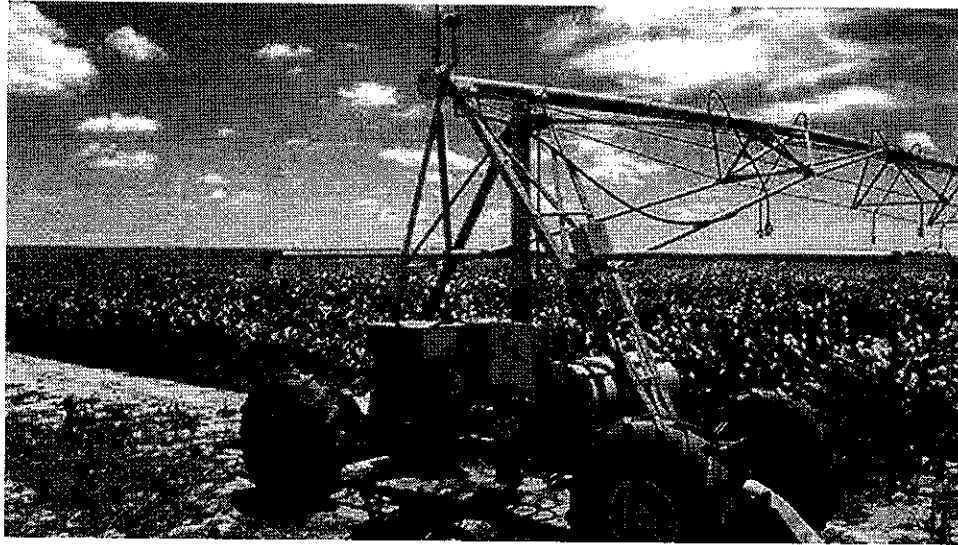

## Investment Opportunity: Agriculture

### Wheat and Maize Irrigation Scheme

**M**aize, wheat and mahangu are the main sources of staple food in the country. Maize and wheat are grown on commercial farms, while mahangu is grown in rural communal areas.

Maize is processed as porridge, while wheat is made into flour for baked goods, and used in the manufacturing of pasta. Over the past years, the average annual production for maize and wheat has been lower than the average annual consumption. The difference between the market demand and local production has been imported.

There is an opportunity to expand maize and wheat production, and uptake is assured as a license system is in place to ensure that local crops are used before imports can occur.

#### Project Overview

Rentel Farming Development plans to farm 120 ha wheat and maize as main crops. The project will utilise center pivot irrigation, extracting water from the Okavango River. The company will erect four 30 ha center pivots to put 120 ha under irrigation and plant maize in summer and wheat in winter.

Land not covered by the center pivots will, at a later stage, be developed to produce fruit and vegetables. Rentel has invested own capital of NAD6 million to secure the 25 year lease, engineering designs, project plan, the EIA and clearing of land and erecting a fence.

#### Project Timeline Summary

Operations will commence once finance is secured.

Investment Opportunity  
USD 1.5 million or NAD 20.8 million

NAD: USD = 13.5

Funding split	USD	NAD
Debt share:	771,000	10.4 million
Equity share: 43%	327,000	4.4 million
Equity share: 43%	444,000	6 million

#### Contact:

Mr. Timo Rentel  
Managing Director  
Rentel Farming Development  
Mobile: +264 81 856 1100  
Email: rentelt@gmail.com  
Email: sariekie@iway.na



Investment Opportunity: Agriculture  
**Mooibome Vegetable Farming**

**M**ore than half of the country's population depends on subsistence farming as a livelihood. However, the contribution of agriculture to the country's output has averaged below 5%, over the past decade. This leaves the country heavily dependent on food imports. The gap in the Namibian market lies in the shortage of fresh and locally produced food products.

Mooibome Farm not only has sufficient water to irrigate an 88 ha field for a minimum of 20 years, it also has the correct type of soil to produce a variety of crops. It is estimated that a ha worth of sweet potatoes, which produces roughly 13 tonnes, could provide enough food for about 2,000 people per day. The Mooibome plot has the capacity to produce about 530 tonnes of crops, from just half the size of the 88 ha that have been cleared.

**Project Overview**

The project aims to sustainably grow fresh vegetables, grains and livestock fodder for the Namibian market. This will be done in an environmentally suitable manner and on a commercial scale, large enough to produce a minimum of 500 tonnes per harvest. The farming method to be used will include drip and pivot irrigation.

**Project Timeline Summary**

The preparation of the project started in June 2017. So far, 88 ha has been cleared and fenced. In November 2017 planting of maize, omahangu and cow peas was commenced with dependency on seasonal rainfall. The project is at this stage ready for investment in order to set up the equipment required to begin the extensive farming.

Investment Opportunity  
 USD400,000 or NAD4.7 million

*NAD : USD = 13.5*

Funding split	USD	NAD
Namibian shareholder's contribution	60,500	715,000
Investment amount required	400,000	4.7 million
Deal Structure: 70: 30, negotiable		
Revenue potential per season: USD 505,000 (NAD 6 million)		

**Contact:**

Mrs. Twitileni Nyamu  
 Project Manager  
 Mooibome Vegetable Farming  
 Tel: +264 81 33 77 430  
 E-mail: t\_nyamu@yahoo.com

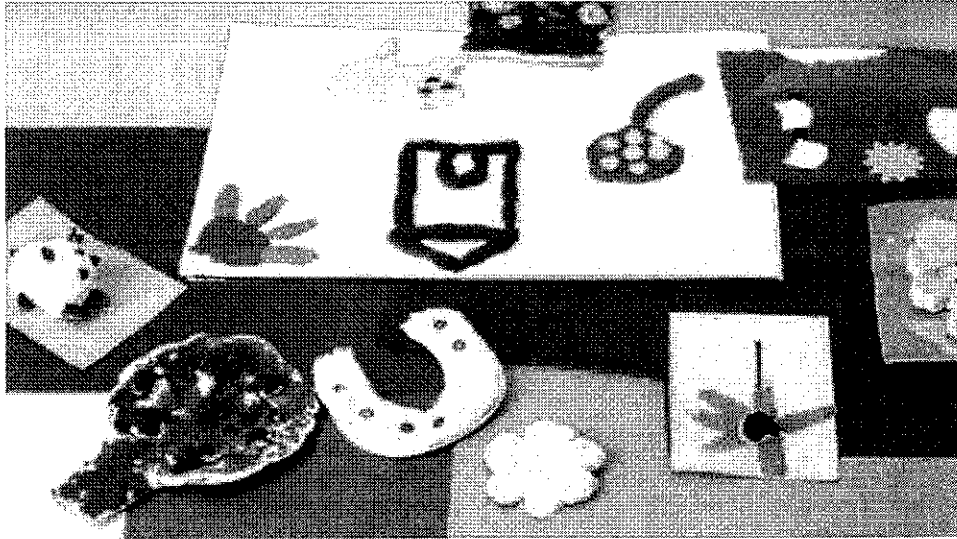

### Investment Opportunity: Education

#### Kids Paradise Namibia

Namibia in general, and specifically the Northern part of Namibia has no facility that best addresses the early childhood recreational, career guidance and educational needs of the Namibian child. Kids Paradise Namibia intends to develop the first ever facility to address this critical problem.

#### Project Overview

The envisaged KPN business concept integrates entertainment, leisure, career guidance and educational needs of children between the ages 0 and 17 under one roof.

#### Project Timeline Summary

The preparation of the project started in June 2017. To date 90% of the project land has been acquired and paid off by the project promoter. The facility concept design has been completed. The detailed design of the facility is underway. Commencement of construction can begin once finance is obtained.

#### Investment Opportunity

USD 1,6 million or NAD 20 million

*NAD : USD = 13.5*

Funding split	USD	NAD
Namibian shareholder's contribution	60,000	800,000
Debt Finance	500,000	15.3 million
Financing Gap	500,000	15.3 million

Deal Structure: Kids Paradise Namibia can offer proclaimed town land as equity in a finance deal.

#### Contact:

Mr. Junias Jakob  
 Managing Director  
 Kids Paradise Namibia  
 Tel: +264 81 1243695/ +264 812564929  
 Email: ncttcapbuild@gmail.com

**SUMMARY OF SPECIAL INCENTIVES FOR MANUFACTURERS AND EXPORTERS  
(BASED ANYWHERE IN NAMIBIA)**

	REGISTERED MANUFACTURERS	EXPORTERS OF MANUFACTURED GOODS	EXPORT PROCESSING ZONE
<b>ELIGIBILITY AND REGISTRATION</b>	Enterprises engaged in manufacturing. Application to the Ministry of Industrialisation, Trade and SME Development and approval by the Ministry of Finance	Enterprises that export Namibian manufactured goods. Application and approval by the Ministry of Finance	Enterprises engaged in manufacturing, assembly, packaging or break-bulk and exporting mainly to outside of SACU markets. Application to the EPZ Committee through the ODC or EPZMC
<b>CORPORATE TAX</b>	18% for 10 years, after which normal corporate tax applies	Taxable income reduction by an allowance equal to 80% of the amount representing the taxable income derived from export income	0% for 10 years, after which normal corporate tax applies.
<b>VAT</b>	Normal treatment	Normal treatment	Zero-Rated provided the goods or services supplied are used by the enterprise in an EPZ
<b>STAMP &amp; TRANSFER DUTY</b>	Normal treatment	Normal treatment	Exempt
<b>ESTABLISHMENT TAX PACKAGE</b>			
<b>SPECIAL BUILDING ALLOWANCE</b>	Factory buildings written off at 20% in first year and balance at 8% for 10 years	Not eligible	Not eligible
<b>TRANSPORTATION ALLOWANCE</b>	Allowance for land-based transportation by road or rail of 25% deduction form total cost.	Exporters are also eligible for this incentive	Not eligible
<b>EXPORT PROMOTION ALLOWANCE</b>	Additional deduction equal to 25% of expenditure in relation to the goods	Exporters are also eligible for this Incentive	Not eligible
<b>INCENTIVE FOR TRAINING</b>	Additional deduction of 25% of the amount allowed as a deduction in terms of Sec. 17	Not eligible	Not eligible



### Key Investor Service Agencies



**T**he Namibia Investment Centre provides general information and advice on investment opportunities, incentives, and procedures. It also assists by streamlining and coordinating with ministries and regulatory bodies.

**Contact Details:**

Ms. Bernadette Artivor  
Deputy Permanent Secretary  
Tel: +264 61 283 7335/7254  
Email: investinnamibia@mti.gov.na



WALVIS  
BAY  
CORRIDOR  
GROUP

**T**he Walvis Bay Corridor Group is a facilitation center and one-stop shop coordinating trade along the Walvis Bay Corridors, that link Namibia and its ports to the rest of the SADC trading partners.

**Contact Details:**

Mr. Clive Smith  
Acting Chief Executive Officer  
Tel: +264 61 251 669  
Email: ceo@wbcg.com.na



**A** broad range of financial products, as well as finance for PPPs engaged in developing infrastructure, may be provided by the Development Bank of Namibia for projects that have a high development impact.

**Contact Details:**

Mr. Martin Inkumbi  
Chief Executive Officer  
Tel: +264 61 290 8000  
Email: minkumbi@dbn.com.na

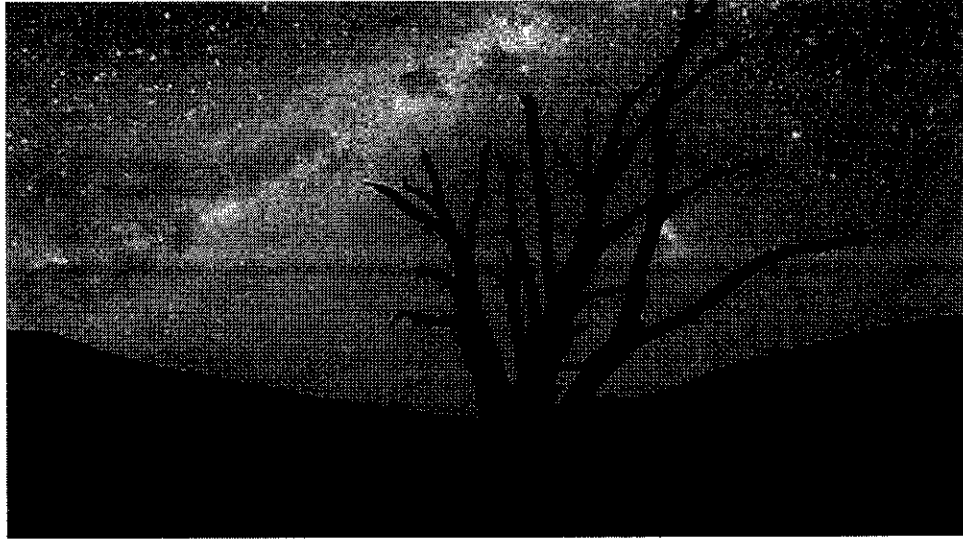

## Namibia For Expats: What To Expect

### Quality of life

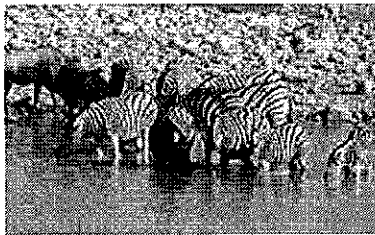

**N**amibia is one of the most sought-after expat destinations on the African continent due to its high quality of life. A walk through many of the supermarkets and malls proves its reputation for high quality goods and services. Health is catered for in excellent medical facilities. The crime rate is low. The environment is unpolluted, and the air is clean.

### Leisure

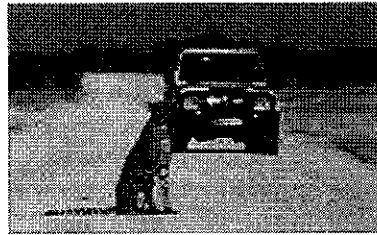

**N**amibia caters for an active, outdoor lifestyle. Over weekends many people choose to travel to major tourist destinations for wildlife and scenery. Namibians are welcoming, have very few preconceptions and enjoy making new friends. Excellent restaurants, clubs, bars and other venues for socializing complement a small but lively cultural scene.

### Family



**O**ne of the greatest attractions for expats is the fact that Namibia is a happy environment for families. Children can safely explore and play. There are excellent educational facilities, and ample opportunities for outdoor activity and sport. Children will be comforted by the widespread availability of high-speed bandwidth that includes 4G, wireless and ADSL.





**Republic of Namibia**